青島新民報

（經中華郵政登記認為第二類新聞紙類）

每日出兩大張　發行及編輯人 何東林　社址 青島山東路三號

駁斥美方對日提議
闡明日本公正態度
基調國際正義建設東亞新秩序
即是永遠安寧之礎石

（圖為有田外相）

【東京十九日本報專電】美國政府曾於十月六日、關於擁護在中國美國權益與門戶開放機會均等而對日通告、業經十八日閣議通過、因鑑於該回答文之重要性、乃自午後一時起、於首相官邸開催臨時參議會、為求承認上、有田外相乃參內宮中、覲謁天皇陛下、就對美國之回答內容、并一般外交經過、委曲奏上、奉答種種御下問後、隨即退下、繼於午後六時、對駐日美大使克爾氏、手交回答文矣、有田外相并擬於二三日內、請克爾大使來訪、關於日政府之回答、將更敷衍日政府態度、關於日政府態度方針、要望美國適確認識、又對美回答文之內容、業於十八日午後十時發表、其大要如左。

對美回答文（大要）

美國政府、曾於十月六日致近衛外相（當時兼攝）公文如左、

一、青島匯兌管理制度

二、改正華北華中關稅率

三、設立通信、運輸、碼頭、開發公司等

四、基於日軍軍事上之必要各種制限

關於以上所提出者、有田外相於十八日、對駐日克爾美大使以公文回答如左、

就貴國在中國權益、曾於十月六日奉貴翰、向近衛外相提出、由於貴翰係依基於貴國政府所有情報、而舉出事例、謂於中國日官憲對貴國人民、與以差別待遇、侵害貴國權益云云、茲以事例開陳帝國之見解如次、

一、於青島　實施輸出匯兌管理之措置、並非對貴國及第三國有何等差別待遇、蓋北京前成立聯合準備銀行後、該銀行券一元、對外價值為一先令二便士、其發行額既達一億五千萬元、而普及一般、該銀行券乃臨時政府之強制通貨、共流通圓滑、認為華北經濟活動今後進展不可缺之結果、日本係持協力態度、在該地方之舊法幣、實際上對外價值已跌至八便士內外、因此鑑於有在其間得種種不當利益者、乃為使擁護聯銀對外價值起見、并非與國籍相異者何等差別待遇、如加思惟甯進而應加協力也、

二、於華北　華中、實施關稅率之改正、因黨府不當高稅率、實非圖國民適當福祉者、係採用一九三一年比較的之公正稅率、非為或特定國而獲得利益者、而該稅率實施以後、并未聞當地第三國人及中國民衆、有所不滿者、

三、設立某種　企業公司、乃為於中國復興開發經濟產業、國民生活上進步之急務、為建設東亞新秩序亦應急速着手、乃傾向日本所有努力者、而華北開發、華中振興兩公司之設立、亦係援助協力中國之復興、除寄與開發中國資源外無他、并非與貴國人民以何等差別待遇、在第三國如立腳東亞新事態、協力日本、甯大為歡迎者。（中略）

四、關於日軍　佔領地域內、貴國人之復歸、除特殊場合以外、并未制限、以揚子江流域有多數貴國人既已復歸觀之、想所洞悉也、至於尚有一般未得容許復歸者、或因治安尚未恢復而危虞、或因日軍作戰必要上、保持機密等、係基於第三國不得立入者、於其他佔領地域內、課於貴國人民「居住」「往來」「通商」等諸制限、乃基於佔領地域內之治安現狀、及軍事上必要之最小限度者、以事情許可為限、將以期急速恢復常態。

五、如在貴國　領域內日臣民所享之待遇、與貴國人民在日國內所享之待遇、而有根本的差異、實出日政府意外、關於在日國內貴國人民刻下在非常事態之際、所受經濟上之種種拘束、不單僅貴國人民、而一般外國人均同樣享受、非僅課於貴國人民者、又關於在貴國領域內日臣民之待遇、對貴國乃至以原則照原律現在及今後之事態、不僅非齎解當前問題之所以者、抑且信為非資確立東亞恆久平和者、然如貴國及其他列國、諒解上述趣旨、以之互企業貿易之分野、而參加東亞再建之大業、日本對此不特無何等管理之意向、信目下於中成長中之新政權亦準備歡迎也

政府之意見、將另述日政府之見解、此際特加保留。

如上日政府　對於貴國在中國權益、顧係以尊重意圖、在可能範圍內而努力者、唯目下東亞正實施有歷以來大規模之軍事行動、於實行尊重貴國權益意圖上、不免常生障礙之事、想貴國亦能諒察者、而目下東亞正基於真正國際正義、有舉全力邁進建設新秩序之狀態、為日本之存立不可缺者、且為東亞永遠安寧之礎石、現今東亞之天地展開新情勢之秋、如以在事變前適用事態之觀念、

美擬發新通牒

【華盛頓十九日專電】關於日政府對美國之回答、美國政府尚不作公式之批評、國務省對近日日本之回答、擬發新通牒之旨、十八日發表談話如左。日政府之回答、因對於滿洲國美國人之權益、上海方面日方檢查美僑之郵件、電報、揚子江航行日本船舶拒絕運送美國貨品等問題、尚未言及、故國務省、近日或再向日外務省、發出新通牒云。

梁委員長
訪問松井大將

（東京十九日同盟電）維新政府梁行政委員長一行、十八日與結城日銀總裁會談完畢後、纔於午前十一時半於大亞細亞協會、訪問前上海方面軍最高指揮官大亞細亞協會會長松井石根大將、到來朝寒喧後、遂辭去。

武漢逐步明朗
踏上强力更生
已就任三鎮維持會長
與日軍協力恢復戰後工作

（漢口十九日同盟電）漢口治安維持會、近日行將舉行盛大之成立會、同時武昌漢陽二治安維持會亦成立、於是武漢三鎮踏上强力更生之途、又十八日決定武漢治安維持會長惠國定氏、武昌維持會長楊讚緒氏、漢陽維持會長張杏書氏、適進與日軍協力而恢復戰後之治安經濟云。

日僑激增

【濟南十九日專電】濟南日總領事館、以日僑進出頻繁、其管轄區域、又加徐州、銅山全部 擴充迄九十四縣、依上月底總領事館調查管轄內日人數、濟南六千五百二十七名、徐州九百四十三名、其他合計一萬二百三十四名、比事變前三千名增加三倍以上、誠為旺盛云。

晉共匪肅清作戰
獲得偉大戰果
覆滅遊擊戰根據地
與義勇隊殲滅打擊

【石家莊十九日專電】山西肅清戰依然續行、於嚴寒之山岳地帶、逐步再建明朗山西之日軍真野、室谷、藤田、山崎等各部隊、十七日於山西省倚氏南方地區、分別擊破第八路軍及山西遊擊隊混成之黨軍、而齎莫大戰果、即室谷部隊自十七日黎明起行動、包圍攻擊南扶村之黨軍第百七十七師及山西抗日義勇軍、義勇隊第二大隊混成之黨軍約一千名、予以殲滅的打擊、又藤田部隊與山崎部隊協力、於該日黎明急襲在城子拉黨軍約二百名、纖急襲南扶村附近約七百名之黨軍、而使之潰走、該戰鬥結果如左、遺棄屍體七百五十名（第二縱隊長戰死）、俘虜百二十五名（中有第三縱隊長景翼雲大佐、第二縱隊副官某中尉）、鹵獲品有步鎗彈藥甚夥、馬匹七十五、日軍損害僅重傷二名、輕傷五名云。

【石家莊十九日專電】依日軍攻略華北遊擊隊之本據南宮縣城、遊擊隊總指揮鹿鐘麟聞風遁走後、目下竄於清河（南宮東南方六十華里）之各地遊擊隊、因本據被覆滅、且與總帥連絡斷絕、遂四分五裂、期待於今後華北各地改善治安、尤以京漢綫之運行、有絕對安全保障、各方面極為欣愉云。

南京維新政府
令速成立縣署

【南京十九日專電】維新政府治下之江蘇、浙江、安徽三省、目下努力擴張省政、其中迄現在止、已設置縣公署者、僅江蘇省三十四縣、安徽省十四縣而已、故維新政府內政部、對於未設縣公署而有自治委員會者、希從速廢止該會早日設立縣公署云

財政部趕印印花票

【南京十九日專電】維新政府財務部、關於印刷印花一百萬枚、欲得臨時政府之援助、與北京政府方面交涉中、近日已得諒解、故十八日正式託其印刷印花云。

日國家總動員法
發動第十一條

【東京十九日專電】日政府關於國家總動員法第十一條發動問題、為……方面所及影響及現下之時局上該法之發動、因極有重要、大藏省……會慎重進行研究、日大藏省就此乃於十八日發表如左。關於國家總動員法第十一條適用問題、前在研究中、就分配會社之利益金、現在年在一成以上之分配、如更增配、認無不適當、以原則在其抑制方針之下、與關係方面而行協議、將作成具體案、關於資金運用問題、為圖生產之擴充、資金周轉及疏通上、其最妥當方法、正在研究中。佐藤陸軍情報部長、關於大藏省所發表、所談如左。關於國家總動員法第十一條適用問題、就大藏省所發表者、大概同意云。

倒蔣機運擴大全國
天津反共大會盛况
官民數萬熱烈參加舉行
華街橫溢大會氣氛

【天津十九日本報專電】中國民衆間所澎湃湧起之反共討蔣機運、今日已擴大波及至全國、自十六日北京開反共救國中央大會後、天津繼開反共救國大會、十九日午前十時舉行於天津市內五馬路公共體育場、市內熱鬧之街道、皆樹立華麗之大會綵牌樓、華街橫溢大會氣氛、以自覺新時代之數萬民衆為始、各團體擁溢於會場內外、現出竟無餘地之盛況、至指定時刻合唱國歌、由中華民國臨時政府代表高凌霨（河北省省長）、潘天津特別市長起立陳述大會之主旨、其次新民會總務會各界代表前後站於壇上、作反共討蔣救國之真摯演辯、予聽衆莫大感銘、最後三呼中華民國萬歲、此後學生各團體舉行示威遊行、散佈大會之標語及傳單、作街道游行、華街內完全充滿防共色彩、意義深切、午後舉行無綫電、化裝汽車、各學校之反共運動大會、慰問傷軍傷病兵士、及日滿華德意反共交驩等云。

廣播反共講演

【北京十九日專電】北京反共倒蔣救國中央大會委員廣播反共講演日期如左、▲二十日、北京市教育局長王養怡、▲二十一日、北京市社會局長張水淇、▲二十二日、內政部總長王揖唐、▲二十三日、北京市工務局長舒壯懷、▲二十四日、北京市衛生局長侯毓汶。

黨府對英不滿
發生反英空氣
賈大使覺悟和平無望
唯繼續無意義之抗戰

【香港十九日專電】據合衆社重慶電報稱、賈英國大使、豫定十九日自重慶出發、經香港而歸上海、然關於賈大使此次旅行消息靈通方面之觀測如下、黨府方面一般對於華南日軍進擊之際、英國無何等態度表示、甚為遺憾、而生反英空氣、但賈大使為解釋此誤解之事、似已成功、同時賈大使因此次旅行覺悟到底和平無望、唯繼續無意義之抗戰而已。（圖為賈大使）

復舊開通京漢綫（攝影於武昌站）

青島治安維持會布告

為布告事案查本會招商標辦警察部請購備警汽車八輛摩托車十輛一案原訂於本月二十二日開標業經布告在案茲因趕辦不及特展期十天定於十二月二日上午十時（標準時間）當衆開標合行布告周知此布

會長 趙琪

中華民國二十七年十一月十九日

青島治安維持會佈告

為佈告事本會現擬招商標辦本市鄉區區域及屠宰稅額均照歷年舊案辦理有願承包者即自佈告之日起携帶投標保證金五百元逕至台東鎮商務會總務股領取標件依式填寫加蓋火漆封印於本年十一月二十四日十二時（標準時間）各持標函投入台東鎮商務會標匭即時當衆開標逾期投遞概作無效此佈

會長 趙琪

中華民國二十七年十一月十七日

青島土地整理委員會佈告　第二號

為佈告事查青島治安維持會第六八號佈告暨本會公告所示關於土地權利呈報日期業經於九月十五日滿期但因尚有一部分業戶不在本埠或有特別原因未能如期呈報等情本會有鑒於此故滿期後仍照前繼續受理呈報又逾期二月仍有少數業主延未呈報者本會為迅速辦理完竣起見特規定辦法三條仰各業戶知照從速按期呈報勿得觀望自誤為要切切此示

一、青島治安維持會第六八號佈告及本會第一號公告所示關於土地權利呈報者准許代理人或管理人代為辦理但須附具足以證明代理權或管理權之文件

二、呈報展期日期自本公告之日起至民國二十七年十二月三十一日止

三、在展期截止後尚未呈報者認為無人管理本會得以適當辦法處理之

招募雜貨部員

三十歲前後每日上午親持履歷書來談

青島館陶路取引所內十一號

正隆洋行　電話 六六八三號

三井物産株式會社 青島支店

本店 東京市日本橋區室町二丁目一番地

支店出張所 倫敦、漢堡、巴里、紐約、桑港、西亞道路、孟買、唐地、甲谷他、蘭貢、蘇拉巴亞、蘇馬拉、巴打華亞、盤谷、新嘉坡、斯土甯、馬尼拉、先布、香港、西貢、廣東、漢口、長沙、上海、煙台、天津、北京、買路實路、安東縣、牛莊、奉天、新京、哈爾賓、京城、仁川、釜山、平壤、臺北、高雄、大連、其他海外及日本各重要都市。

營業科目

一、雜貨扱品 砂糖、木材、啤酒、洋紙、膠皮鞋、毛類、毛織品、烟草、膠皮、綿製品、海產物、鹽、牛肉

一、諸罐頭、食料品、膠皮車胎、染料、工業藥品

一、工業原料及其他雜品。

一、機器、五金扱品、電氣、紡織、鐵管、礦山、鐵道用諸機器及附屬品材料、小野田洋灰、各種建築材料。

一、土產、生扱品、落花生、生油、生餅、肥料、小麥、麵粉、米、麩皮及其他雜粮。

一、石炭、油類。

一、火災海上保險代理店

電話　支店長室 二四八八　庶務 五一六一　雜貨 五一六二　機械五金 二五三一　土產 二九四四　石炭 二八九一　船舶受渡 五一六三　保險 三六六四　出納 二〇四五　勘定 二五七五

煤

一號塊炭　二號塊炭　二號洗炭　三號洗炭　一號原煤

一號粉炭　二號粉炭　一號焦炭　二號焦炭

山東煤業産銷公司代銷處

電話四二二三三號

興隆洋行　冠縣路八八

現金汽車價目

小車市內送（十五分以內）壹元

大車市內送（十五分以內）壹元五角

大車每小時 五元

小車每小時 四元

日支汽車組合

基調正義與人道 協助民衆安居樂業
治安經濟問題獎勵自力更生
安藤司令官發表談話

(廣州十八日同盟電)新華南日軍最高指揮官安藤中將、於就任之十八日午後三時會見新聞記者團、發表大要如左之談話。

上仰皇威而信任、將兵之忠勇盡死力邁進達成重責、愈益宣揚武威於中外、答酬聖上之信任、下欲副國民之期待、抵任之際、先對陣歿之英靈捧獻尊敬與滿腔弔意、同時對將兵之奮鬥、後方國民之後援、與夫友邦官民之好意、表示深切感謝之意、又對於報道機關各位貢獻於時局、尤其勇敢且犧牲的活動、實勞苦甚多、表示敬意、祝祈將來日益健鬥、希作適切之協力、日軍目下在廣州附近集結〇〇萬之兵士、着着準備次期作戰、除非達到目的、絕對不撤兵、更積極的邁進打倒蔣政權、如日本屢次所聲明而現在實行者、對中國一般民衆無敵對行爲者、決不敵視、毋甯基於正義人道之見地、愛護及撫育無辜之良民、協力援助使其生活安全、及招來幸福、爲達成日軍之目的、對中國一般民衆之行爲、須有公正之判定、對善良者賞與愛撫、同時若有阻害日軍之行爲者、必斷然處置、關於維持治安復興經濟、極力獎勵自力更生、同時基於國策在相當範圍內、予以援助指導、隨日軍之作戰行爲、諸列國之友好態度、誠不勝感謝、日軍於將來關於尊重及不侵犯列國權益、促起注意、總而言之、維持治安工作之第一要義、藉文化工作、收攬人心改正民衆之錯誤、認識基於共存共榮主義、自然的能振興貿易、開發產業、且絕對排擊以威力設置權益、護得資財等事、猶有進者、近代中國由華南之思想經濟所指導之事甚爲明顯、深信華南現實的全華支配勢力之象徵、就國策言、應首先考慮之重大要素云云。(圖爲安藤中將)

除非達到目的絕不撤兵

安藤新司令官 爲最適材之指揮官

(東京同盟電)補華南方面日陸軍最高指揮官之安藤利吉中將、乃宮城縣人、現年五十五歲、爲在陸軍士官學校與板垣陸相、岡村、土肥原中將等、爲同期第十六期學生、歷任陸軍省兵務課長、英國大使館武官、步兵第一旅團長、關東軍〇〇司令官、教育總監部本部長等職、繼於昭和十一年補第五師團長、在部內爲有數之外國通、在對外關係複雜之華南方面、爲最適材之最高指揮官、性和靄、且爲酒豪云。

蔣介石又反宣傳 虛構事實完全暴露
被轟炸西安蘭州甯夏等 擧官民怨嗟惡辣蔣政權

(北京十九日電)日陸軍航空隊精銳空襲部隊遠於西安、甯夏、蘭州、巨彈降如雨與以莫大損害事、爲蔣介石方面戰勝反宣傳所惑之該地方官民、極爲驚愕、知悉自武漢三鎭始、廣州及其他樞要之地悉被日軍佔領之民衆、乃認識不可不計知日軍實力之强大性、現今對蔣介石之反宣傳、共擧怨嗟之聲、覺悟到底不能抵抗日軍、甯夏省當局乃急遽密使赴某方面、而示唆今後之動向、極堪注目、尤以西安爲赤色路綫要衝、成爲中國赤化之中心、現今日空軍由〇〇基地已在指呼之間、且察知日軍爲華北治安工作之必要、抱斷乎攻略之決意、西安民衆以蔣介石無謀抗日方針徒化爲焦土、知無意味正在焦慮似有何種政治的轉換、今後之進展、頗爲重視云。

日陸軍航空隊 反覆轟炸榆林
投以巨彈如雨覆滅軍事施設

【〇〇十九日專電】原田部隊井關大尉所指揮之日陸軍航空隊飛機〇〇架、十九日午前十一時三十分長驅空襲陝西省北端綏遠省境之要衝、傅作義、何柱國之本據榆林、乃浴以巨彈如雨、反覆轟炸黨軍軍事施設及其他、全架安然歸還矣。

重慶卒化爲恐怖街

(上海十九日同盟電)據重慶來電稱、因日空軍轟炸內地各地、每次發揮猛威、現今黨軍所在內地、不問如何僻地均有不免轟炸之虞、從來視爲比較的安全之重慶、現今卒化爲恐怖之街、軍事委員會乃於十八日、對市內電話電報無綫電信局及新聞通信社等重要機關、命令一齊撤退郊外、而避日空軍轟炸加以注意云。

由安南入國 外人限制 黨府實行取締

【河內十九日專電】蔣政權外交部命河內總領事館、由安南入國之外人、須受如左之各市場爲限、同時請願之際、指示入國路與目的地、一次不許連亘旅行二星期以上、居住期間限十五日以內、徵收查證費二元、此係最近、尤其警戒漏洩內地之事情、黨府對於外人之警戒、由此可見一般、現有以與日本人有關係爲理由而禁止該外人入國云。

馮玉祥 赴西南視察

【香港十九日專電】據自廣西省桂林至香港之情報稱、黨府軍事委員會副委員長馮玉祥、受中央之命、爲視察湖南、貴州、廣西、四川各省之民衆武裝、及各地方一般情勢、十五日抵桂林、更赴內地云。

被捕諸依溫
◇第三國際中國班長

(華沙十八日同盟電)據莫斯科之情報稱迄最近止在第三國際之中國班長、在華活動中哈英滋諸依溫氏、傳聞三日前歸還莫斯科、由斯達林[illegible]

[illegible]擴大由一層强化、[illegible]政策之見地、從來事變有直接關係日內地諸部隊參謀本部、陸軍省等之將校、給與一成乃至二成之津貼、亦自十二月一日起、自動的減額一成、業通達各方面矣、更於最近擬將津貼全然返還、目下正在審議中、以身實行强化擧國一致的體制之陸軍措置、頗博一般甚大好評云

(又電)[illegible]關及稱爲大別[illegible]要害鳳凰關仁壽山等處黨軍陣地之日軍英山攻擊部隊、以其主力猛烈攻擊英山、黨軍最後抵抗綫、英山東方十八里石橋舖之黨軍陣地、其他有力部隊迂迴崎嶇山地、完成由南北兩方包圍英山之[illegible]、徹夜進擊、十[illegible]

歐亞航空 開設新航線

【香港十九日專電】據重慶之中央通信社報告、歐亞航空公司自二十一日起、四川省之成都重慶、與廣西省之桂林間、決新設定期航空路云

舊法幣第二次跌價
至遲下月中可實現
同時整理地方雜劵亦將具體化

(北京十九日同盟電)華北通貨金融政策將入第一次之最後段階、根據舊法幣整理辦法第二條所規定之舊法幣流通期限、僅餘三月、且舊法幣因黨政府喪失廣州武漢早晚逢崩壞之運命、故將舊通貨之正當價值向民衆表示使彼等確認爲目的、現在北方舊幣價第二次跌價至遲下月中可以實現、同時整理雜劵、亦需具體化、目下當局正在研究辦法中、一因北方舊法幣跌價之犧牲上海之金票價格、雖應考慮但不受限制、全由華北獨自之見解而實施、推測舊法幣現在之外匯價格、其第二次跌價率、當然較前回之跌價率更高、二、整理地方雜劵規定於舊通貨辦法第四條內、地方雜劵中、最多者爲山西票、推定其發行額、總計約三千萬元、現在山西方面對聯銀劵、大體九成流通、然關於收回及跌價策劃、大體十二月中可得具體化云。

德機訪問日本 定本月下旬內

(東京十九日同盟電)衷心期待歡迎盟邦意大利機再擧之日航空界、又得友邦德國空中日德親善使節康道機初多翱翔機翼而訪日之快報、十八日抵此間、各方面不勝雀躍、八月初旬、擬八段飛行世界作訪日計劃之康道機、因歐洲之政治情勢緊迫、遂未得德國政府之許可、直至今日而日朝野大爲失望、但德政府並不放棄該計劃、且愼重準備・擬環繞世界一週、然自千島列島至諸米間、多期最易發生猛烈之濃霧、且該路綫無綫電台之設、故慮萬一起見遂中止世界一週計畫、柏林康道號之乘員、與前次乘員不變、第一駕駛員爲保持露夫脫哈柴、航空會社百萬公里記錄、德航空界之長距離王亞佛萊特海開氏外二名、途中之路程爲柏林、巴格達、喀剌蚩、河內、東京、變更爲柏林東京間之往返飛行、定本月下旬決行、

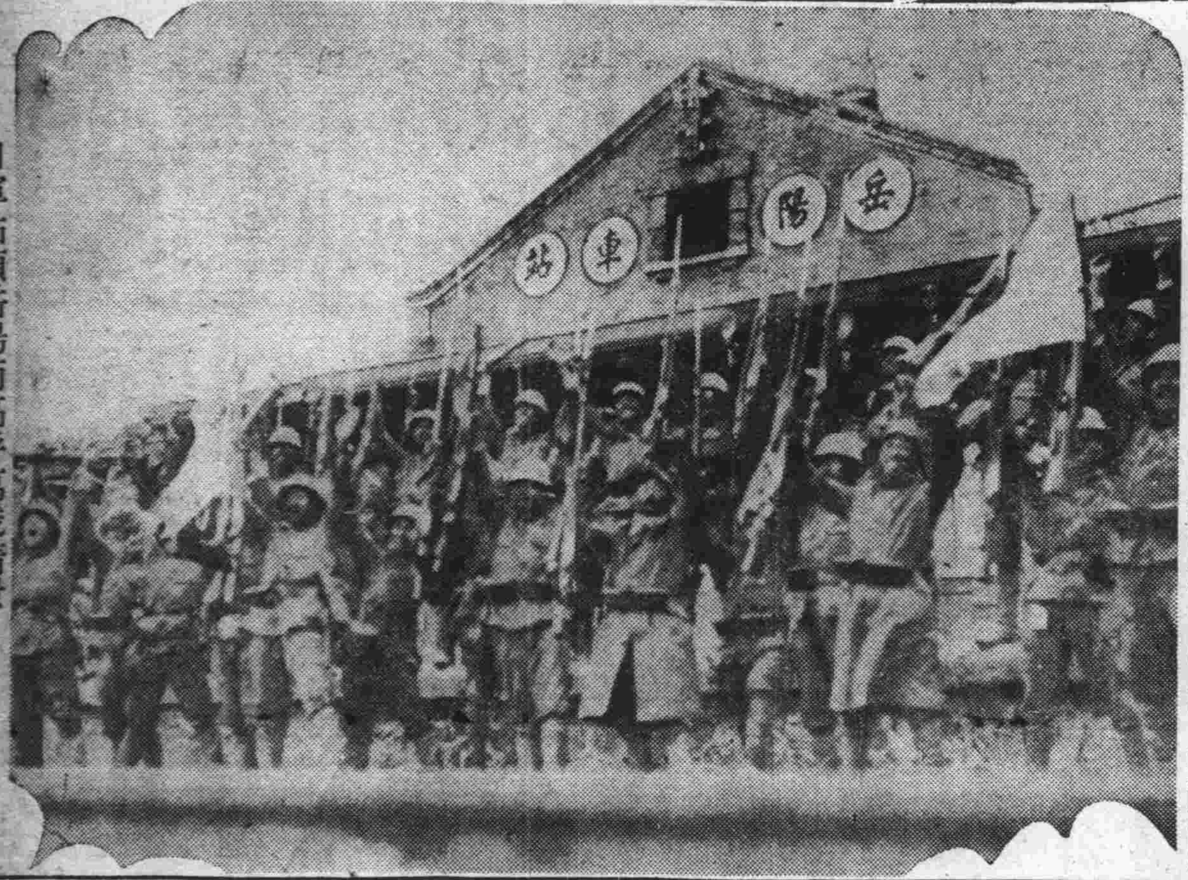

日軍佔領岳陽而高呼萬歲情景

整備隊飽嘗辛苦
廢寢忘食——大森中尉談

【〇〇基地十九日專電】十五日日陸軍航空隊原田部隊、作日陸空軍空前之大壯擧、果敢大空炸蘭州、除統帥之巧妙與勇猛果敢之戰鬥、擊墜黨軍機數架外、且予以軍事設施重要建築物等以大損害、全體安然歸返〇〇基地、誠快擧也、然在此大成功內、不能遺忘者、厥爲地上整備員之苦心、至〇〇基地訪問由出發迄歸還止、唯默祝愛機成功之大森中尉、該中尉在喜氣洋洋中、非常謙虛談其整備之苦心如左、吾人整備隊、日前早有此種覺悟、除漢口大勝時外、完全不眠不休廢寢忘食、乃精密點檢整備螺絲釘及針等工具對十五日黑夜自〇〇基地勇猛離陸之飛機・唯祝成功而已・部下中有含淚而歡送者、此種心境、非筆舌所能形容、欣悉轟炸蘭州成功、全架無事歸還時、實不勝喜悅、而部下自莫大歡迎、蓋由吾人手中所整備之飛機、現又安然歸來、此種成功之喜悅、與雙親之慈心、無何等不同、然此次成功、當然由御稜威所致、及神佛之護祐、但我人之苦心、得此答報、偶一忖及、實覺感慨無量、此固不待贅言、但以如上述不眠不休之精神、爲邁進次期作戰之覺悟云云、語後不禁發出愈快之微笑云。

廣州市原有 日僑歸還 已開始活動

(廣州十九日同盟電)前自廣州撤退後、赴台灣之日人岡本磯太郎氏・外廣州日僑・廣州總領事館員等十名、與正金、台銀各銀行及三井物產等各社員等、共計四十三名、業於十八日乘武昌丸抵廣州、繼於午後零時半於日淸汽船碼頭上陸、即與軍當局總領事館等取得連絡、以廣州復興之先使、紛紛準備活動云。

中旬日貿易狀況

(東京十九日同盟電)日政府大藏省發表、十一月中旬對外貿易概算如左、

(單位千元)

輸出	九〇六〇五
輸入	八二二七七
合計	一七二八八二
出超	八三三二八

東江橋樑架設完工
業已行渡橋式
交通運輸得能圓滑 廣州物資可告無虞

【廣州十九日專電】惠州北方之東江、因無橋樑、交通極感不便、自日軍佔領後、其應急處置、以民船及小舟而架橋、使部隊得能通行輸送物資、然日軍工兵隊前日着手本格的架橋晝夜兼行進行工事之結果、十八業已完工、十九日午前十時擧行渡橋式、因此運轉得能圓滑、而廣州物資不足之苦惱嗣後大見緩和云。

蘇聯政府無誠意 日方要求反省
訓令大使督促正式簽字

(東京十九日同盟電)本鄉駐蘇日大使、於十一日訪問李維諾夫外務人民委員、智促日蘇漁業修正協定之正式簽字、而蘇聯方面對日方之正當要求、依然不示誠意、會談遂無結論而終、蘇聯今春以來、關於兩國之懸案解結國交調整、屢屢有所請求、而對於日方視爲重大權益之北洋漁業問題之根本的解結之建、修正協定之正式簽字有出以忌避之態度、不得不甚爲遺憾、蘇聯方面對日方北洋漁業權益、實有認識之根本的更改、與道義的反省之必要、日外務當局乃又訓令東鄉大使、徹底的追求蘇聯政府不盡理之態度、而履行正式簽字、積極的折衝云

日政府派遣 土木技師隊 應華滿需要

(東京十九日同盟電)華北臨時政府、蒙疆自治聯盟、滿洲國三政府、因道路建設都市計劃、需用必要之土木技師甚急、乃托日內務省物色派遣、現有總共三百九十名之土木技師、近將於大陸之新天地、發揮化學與技術之精髓、該技師部隊、乃堂堂推進、而邁進建設東亞新共同體、日內務省遂急於人選、現已決定華北六十名、蒙疆三十名、滿洲三百名之技師、迄本月底將派遣現地云。

美術印刷
活版印刷
營業項目
華文・日文各種印刷
透印版美術印刷
◇擧凡帳簿◇
◇活用帳簿◇
◇傳單等◇
電話一四九二二番 二〇九〇番(分工廠)

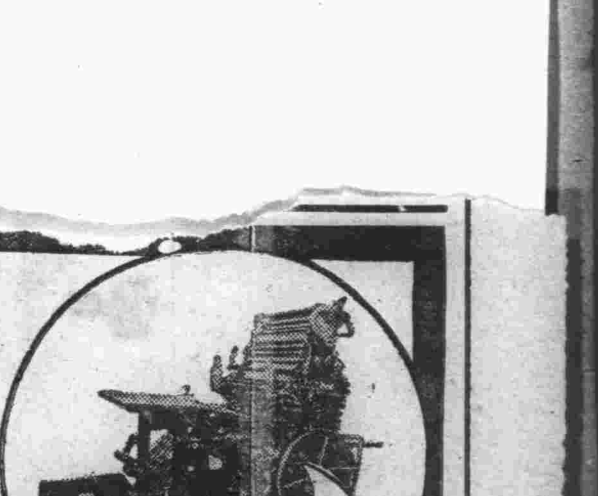

鳴謝國醫張百效先生
余妻患貧血症有年、去秋復又受孕、適値事變、倉皇離青、顚沛道路、以致流產、胞衣潰爛、未能全下、返青後、下血不止、一日暈昏十餘次、經德美醫院陳[illegible]堯醫師醫治、僅保性命、然病根未去、血耗過甚、身體羸瘦、精神疲憊、氣息微弱、腹部脹痛、閱半年之久、迄無起色、百方調治、亦不見效、聞國醫張百效先生、醫術高明、治愈疑難諸症甚多、踵門相求、先生診脈之後、即指出病源、乃子宮內滯血積寒所致、現雖受孕、然治法須先去病、蓋病不除、則胎決不能保、余聆其議論貫徹、遂請其處方、服藥僅二十餘劑、豁然病去、胎亦甚安、操作家事、業如平日、感激之餘、僅掬誠鳴謝張先生、醫寓觀海一路十二號
診例
門診一元上午九時至下午二時
出診二元下午二時至下午六時
舊歷初一十五停診
律師鄭再時事務所青島平原路二號

當天有奶了
◇凡婦人奶媽無奶……或奶汁稀少的……。
◇速服生奶甜藥水……當天便有奶了……！
每瓶服六天 售國幣二元
小瓶服二天 售洋一元二
青島山東路南首 至誠藥社售 電話五一七五

營業課目
理髮器具(理髮用新式椅子、消毒器、蒸巾器、電風器、迴轉理髮招牌燈、電氣按摩器、單脚雙脚推子、剃刀、鋏子、木梳、各種安全剃刀、花王粉末胰子、洗頭胰子、黑白染髮藥、頭油、水油等一切俱全、)
化粧品
擧凡刀翦(短刀、切菜切肉刀、各種廚刀、大小切厚布刀、切紙刀、裁縫剪子、各種小刀、切指甲器、拔毛器、開罐器、叉子、其他雜貨無不俱全)
五金雜貨
俱全
並承修各種理髮器具(推子、鋏子、磨剃刀器、)
東和剃刀特約代理店
江戶屋理髮器本店 青島市場三路二八(電氣館傍)
第二江戶屋理髮器店 青島市場三路四〇(德海屋傍)電話五七六三

齊大夫診療所
內科 肺病科 小兒科
花柳科 專門戒煙
安徽路三十號

復興建築用材(在庫豐富)
濱恒木行
電話 二〇一四 二四三六 番
事務所 青海路十七號
製材工場 昌樂路一號

魯救國會將發通電
闡明反共主旨
並通電日滿兩國慰問友軍
大會職員及秩序均已決定

濟南特約通訊 山東反共救國大會、現由全體籌備人員、積極籌備、定於二十日上午十時在商埠公園熱烈舉行、中央視察團並行參加、各道尹、縣知事、亦奉召來濟、並請外賓參加、故大會極爲隆重、當日由全體議決、通電中外、闡明反共主旨、擬通電日本政府、日滿兩國、慰問皇軍、通電全國及僑胞、現大會職員、均已聘定、籌備會已發出公函敦請出席、大會中委員長由馬良擔任、副委員長由各廳長擔任、下分各組、玆將通知原函錄後：

通知原函

逕啓者查本會籌備山東濟南反共救國大會、業經大致就緒、玆定於十一月二十日十時(標準鐘)在商埠公園舉行開會、儀式隆重、公推執事爲□□相應函請即希查照、屆時早臨爲盼。

大會秩序

一、宣佈開會、二、奏樂、三、全體肅立、四、向國旗會旗行三鞠躬、五、主席致開會詞、六、宣讀聯合委員會第二次宣言、七、各機關長官致詞、八、來賓致詞、九、各界代表致詞、十、提案、十一、呼口號、十二、攝影、十三、奏樂、十四、遊行。

歷城定期 舉行大會

又訊 魯反共救國特別工作期間、本省已定於本月二十日在濟南公園擴大舉行反共救國大會並將實施綱要通飭各縣遵照舉行、歷城縣公署奉令後、特於十六日在縣召集籌備會議、討論一切進行辦法、當決定於本月二十四日上午十時在王舍人莊舊政府前舉行反共救國大會、通令各區鄉莊鎭各代表參加、所屬各區學校學生全體參加、函請省公署宣傳室、屆時派員指導、並請中外長官蒞臨訓話、由縣知事周鼎、擔任大會委員長、輔佐官沖彌佐、聯絡員小林松夫、指導官高橋俊雄爲副委員長、祕書崔緒昌爲總務組組長、教育科長陳兆昌爲宣傳組組長、(社會組全體職員擔任宣傳工作)警務局長袁述唐保衞團長王祿全爲警備組組長、祕書履安、薛股長爲交際組組長、庶務祁吉甫、黃鎭長爲佈置組組長、祕書秦又勛爲文書組組長、現已着手籌備、閻張馬、董家、東梧、遙牆、邵而等區、亦將相繼舉行反共救國大會云。

徐州海州 積極籌備

徐州特約通訊 全國各地已定期舉行反共救國大會、徐州海州亦定於本月二十四日召開、現經徐海各界積極籌備、屆時將擴大舉行云。

津救國大會
實施大體方策
大致已擬定
大會共開會一個月

天津通訊 河北省天津特別市兩公署爲籌備津市反共救國大會起見、特連日開會討論、玆大會大體方策、業已決定、玆特誌左。一、本會名爲河北省天津特別市反共救國大會、由省市公署主辦、新民會輔佐之、二、大會共開會一個月、自十一月十六日起至十二月十五日止。三、全體大會、於十九日由官民舉行。四、電請中央派大員來津蒞會參加指導。五、開大會時請主席高省長及潘市長致開會詞。六、各道縣開反共救國大會之經費不足部分、應補助之數目俟與輔佐官連絡後再定。七、各道縣開大會之日期、由省公署規定。八、各道縣開會時、應派員參加指導、其旅費分擔之、(省公署派員由省公署負擔、市公署派員由市公署負擔、新民會派員由新民會負擔)。九、即日成立河北省公署天津特別市公署反共救國大會事務處、由劉省參事趙市參事主持。十、關於反共救國大會開會時間應行實施之工作、(一)散布並張貼宣傳標語傳單及宣傳小冊等、(二)懸掛字幕及旗幟等、(三)民衆遊行示威大會於十九日開大會後即舉行、(四)汽車示威遊行、(五)省警隊、警察局、自衞團等武裝團體之檢閱及示威遊行、(六)防共救國青年隊之組織及示威遊行、(七)省長手筆之省訓及學訓校訓、並增加市長訓示、(八)中日、小學兒童之交歡會、(九)慰問友軍傷病兵、(十)宣揚保甲制度之宗旨、(十一)紀念小冊之製發、(十二)利用廣播電台講演、(十三)編派講演班、(十四)編派演藝班、(十五)籌辦學藝展覽會、(十六)籌辦日德義滿華防共交歡會、(十七)出反共救國大會特刊、(十八)紀念照像、(十九)放花炮、以示隆重、(二十)製反共救國大會銅質紀念章。十一、用飛機散布宣傳品。十二、十二月十四日臨時政府創立週年紀念、(是日之日程並編列隆重之慶祝辦法、由事務處與中央連絡後再定)。十三、由市外事處與白俄防共委員會接洽請其參加。十四、彩牌樓一由市公署搭設。十五、期間暫定爲一星期。十六、市公署推趙參事聘辦爲籌備會事務主任、閻科長擔負與特務機關接洽事宜、省公署推定劉參事宗彝、鄭主任學仁、段祕書和賓負責會同辦理。

中央視察團抵濟
將赴各縣視察
各廳處報告工作情形

濟南特約通訊 中央、治安、內政、財政、各部各派高級職員五人、組織視察團、來魯視察推行政治情形、玆該團由黃翼雲(治安部局長)許匯川(內政部視察)黃炳三(財政部祕書)率團員等於十七日晚九時五十分抵濟、魯省署由代理省長唐仰杜率莊維屏建設廳長及高級職員赴站迎送、規定於十八十九兩日視察省公署、並於二十日上午十時參加反共救國大會、省公署於十八日午歡宴、警務廳於十八日晚歡宴、並於二十日、馬省長、晉廳長、及參事等均可由京返濟、舉行大歡宴、視察團並側重於治安工作情形、另視察警務廳、省會警察局、及警官教練所、並視察各機關破壞狀態、及新建設之省公署、神盡情明瞭山東政治情形、由各廳長作詳細之報告、在濟視察後、即赴各縣視察、先視察泰安、滕城、再赴博山、淄川、張店、德縣、平原、禹城、齊河各縣、定二十六日即行返京、此次視察之縣分、爲治安良好之縣、中等之縣、及治安不良之縣云。

魯省署通令各校
剷除浮華惡習
崇尙儉樸維持校風
對貧寒子弟應體恤

濟南特約通訊 山東省公署以値此財政支絀之際、興辦教育、以節儉樸素爲尙、決剷除黨化教育浮華之惡習、對於貧窮子弟、尤應體恤、玆已通令各道市縣公署、轉令所屬學校、一體遵照、玆錄原令如後：

省署訓令

爲訓令事、查庠序所以明倫、教育貴求實際、古之教者、道成於身、而死於鄉、雖教澤入於人者深也、近頃黨化流行、教育破產、學生儼如驕子、師道自墮尊嚴、虛矯成風、浮華競尙、以作育人材之地、爲粉飾耳目之觀、衣服所以章身、必力求映麗、壇席所以集衆、必窮極堊丹、究竟教學方面、成德者幾何人、達材者又幾何人、既切斯文之將喪、之憂更深、賊夫人子之痛、現在教育革新、與民更始、本省各級學校成立於時勢艱難、財政支絀之際、凡我辦學人員、應本爲父爲兄之懷、盡成已成人之責、崇實黜華、以身作則、則道德著爲坊表、何必廣廈千間、桃李滿樹、門牆尤勝良田萬頃、此後關於學校設備、建築等項、但能因陋就簡、不必多事鋪陳、即學生所需服裝、亦以整潔爲標準、不在質料精粗、其貧寒子弟、尤不應格外吹求、以示體恤、總期以少量金錢、宏我多士、本公署派員視察、即以校風之純樸、課其殿最著爲考成、傳曰：儉者德之共也、世之澆風、立人道之大本、其各三復斯言、除分令外、合亟令仰該□即便轉飭所屬各學校一體遵照此令。

必須具自力更生之決心
方足以生存於東亞
魯省署宣傳室發告民衆書

(二)現在的中國不是中國人民的中國、而是國民黨共產黨的中國、甚至是蔣介石的中國、這次友邦日本仗義出師、不是亡中國、不是亡中國民衆、不過是亡國民黨與共產黨而已、且友邦日本很坦白的表示、毫無佔領土地的野心、我們回想國共兩黨盲目抗戰的時候、在焦土政策的賜與之下、民財被剝奪殆盡、處處焦土、家家灰燼、少壯强徵去當兵、年青的女子擄去受用、老弱的逗留在曠野荒郊、無食無衣、由風雨來決定他的生命、還有有游而不擊的游擊隊、專事搜括、共產份子的橫行、傷兵的滋擾、交通阻塞、物價的騰貴、可謂中國空前未有的浩劫、友邦既是剿滅禍害東亞、擾亂中國、甘心爲白人奴隷的國共兩黨、使中國人民早一日脫離苦海、東亞早得一日安定、所以我們同胞要一致奮起、追隨在友邦之後、全力消滅國共兩黨、不辜負友邦的盛意、不使友邦失望、我們必須自力更生、建設中國新興的國家、建設東方的王道樂土、這是我們必須自力更生的主要理由之二。

(三)東方文化是中國固有文化的精髓、但是因爲國民黨的害國、共產黨的邪說、以致少數人精神錯亂、在我們的新國家建立之後、我們要復興中國的固有精神道德、發揚我們的文化、樹立我們王道樂土、則非行孔子之道不可、要知道精神是人的主宰、物質是精神的結果、精神如果後退、即有良好的物質亦不能應用、所以我們必須有我們的精神、纔有我們的物質、友邦日本、以東方固有的文化、勵精圖治、精神與物質並進、現在已成東亞的導師、世界的强國、這不是我們極好的標樣嗎、至於共產主義、同東方文化的實際情形、根本不能符合、它的理論、說社會是矛盾的、矛盾到了極點、就要革命、社會制度就要變更、因爲它說這種理論、日本和中國根本沒有這種矛盾、決不能在東方立足、所以我們當今的急務、便是恢復東方文化、恢復固有道德、這種偉大的責任、需要自己的力量來努力的、非自力更生、不足達到目的、這是我們自力更生的理由之三。

我們明瞭了以上的事實、就可以知道、中國是中國人民的中國、自力更生、實在是新中國的惟一出路、但是自力更生的原素、就是我們全體同胞的努力、希望全國同胞以同一的意志、同一的決心、同一的力量、具備堅强的毅力、再接再厲、一致奮起作自力更生的工作、接受新政府的指導、實行擁護領袖、以整個的力量供獻給政府、與政府打成一片、協同努力復興工作、此外敦睦鄰邦與日本實行親善、互相提攜、復興新中國建設新東亞。

山東省公署宣傳室編印（完）

魯西道宣傳室
赴鄉講演
備受民衆歡迎

泰安通訊 山東魯西道尹公署宣傳室、成立伊始、雖時間短促、而成績斐然、早爲當局所嘉許、近來該室副主任韓星三氏、以宣傳職責、與行政方面之推行、如教育、建設、治安等項、均有密切關係、特舉辦鄉村講演、藉便明瞭農村生活、及民間狀況、聞該室韓副主任於十一月十四日上午十時偕同宣傳員齊青關雨三等、攜帶大批宣傳刊物、赴城南『距城約十二里』之鉅子店、宅子莊、萬家莊等處、實施農村講演、沿途經過各莊、頗受一般民衆熱烈歡迎、氣象極佳、收效宏大、爲空前所未有、至午後七時許始畢返署。

津市警察局
開始冬防

天津通訊 津市警察局局長周思靖、現以時値冬初、地方治安極關重要、特於前日命令督察長閻家琦、召集各區署外勤人員舉行會議、加緊全市勤務、玆悉警局刻爲嚴密全市治安起見、頃已傳諭各區署官警、自本月中旬起、實行開始冬防、各區署對於地方防務之配備、須特別注意、市警局新訓練完畢之警察隊、亦經決定於日內出勤市郊重要地點駐防、以資週密、至各區所需之臨時警、則俟募齊訓練後、再爲分發各地云。

魯省公署推進全省政治
——促各縣知事速入城就任——

濟南特約通訊 山東省公署、對於全省政治、積極推進、已委定縣知事、達五十餘縣、已入城者三十餘家、共尚未入城者、尙復不少、省公署爲推進全省政治、決由治安入手、各縣先後組織自衞團、從事淸剿殘匪工作、並整頓縣知事陣容、決以人才爲主旨、其有辦事不力者、即予撤懲、其有辦事認眞者、予以獎勵、今章邱縣肥城等縣知事、均予撤職、另委縣知事接充、濰縣縣知事帥司令今已赴濰接任、章邱縣縣知事趙君弼、決定先至普及後、率員向縣城進發、於最短期間、即行入城、肥城縣知事秦雨田、定明後日前往就任、恩縣縣知事張子誠、率隊已入城辦公、匪徒均被擊潰、今後省署決本整頓縣知事陣容邁進、山東之政治明朗可期云。

魯警務廳第三科長易人
楊藹如繼任

濟南特約通訊 山東省公署警務廳第三科長曹秋潭、因積勞病故、該科公務繁忙、科長一職、未便久懸、玆已委定楊藹如氏繼任、日內即可就職云。

周村私貨絕跡
私運漏稅者多被扣留
各商紛紛報稅漸明政令

周村通訊 周村積存人造絲正頭補稅問題、業經周村商會與膠海關交涉妥協、照新頒稅率補稅、分期繳納稅款、全部放行、現周村正當商人、均以爲久懸之案、得到如斯解決、欣然自喜、踴躍納稅、而仍有不肖商人匿貨不報稅、私行外運者、奈經過之處、時被扣留、予以沒收、乃當然之事、周村商會不惜詞費、諄諄告戒、凡各商家積存之定頭、應各請領稅單、方可外運銷售、萬不可貪利走私、致遭沒收之苦、當玆新政推行期中、凡屬商人、均須遵守法令、近來紛紛報稅、已無走私之事發生云。

徐州警局取締匿名控告
不具眞姓名否則均無效

徐州通訊 徐州警察局局長楊世緒、自蒞任以來、廉潔奉公、對於各項案件力求明確敏捷、一秉大公辦理、該局近來迭接匿名函件、控告某人、既未有姓名、又未蓋章、顯係其中藉端報復、含沙射影、恐所難免、該局特佈告週知、務須具有正式鋪保、并書明眞實姓名、加蓋私章及住址、否則概作無效、其佈告如下、

布告原文 爲布告事、本局長到任之初、對於處理案件、即令飭特高司法兩科、務求明確敏捷、一秉公辦理、俾無枉縱積壓之弊、兩月以來、悉本斯旨以奉行、差堪告慰于民衆、惟近來本局方面、迭接匿名函件、或控告某人犯某案、呈請究辦、或舉發某人有某種非法行爲、請予逮捕、具函者既未有姓名蓋章、亦未書詳細住址、任意投遞、毫無線索、其中含沙射影、藉端報復、恐所難免、本局長對於密告函件、固所歡迎接受、但對於此等漫無手續之告發、礙難輕率從事、嗣後投遞密告函件者、務須具有正式鋪保、幷書明眞實姓名加蓋私章及詳細住址、本局定予盡情依法處理、幷代守祕密、如無以上手續、一概作無效、合行佈告、仰各週知、此佈、局長楊世緒。

徐州各界歡迎越王
舉行歡迎大會
到各界民衆五萬人

徐州特約通訊 徐州特務機關長濱之上大佐、榮升他職、新任機關長越王、日前來徐、各界前日午一時在城隍廟開歡迎大會、到各界及民衆五萬餘人、由維持會長李海春致詞、越王致訓詞、四時散會、各界於是夕舉行盛大歡宴、會情形熱烈異常。

益臨公路
現已通車
魯南道公署呈省署備案

濟南特約通訊 山東全省公路縱橫、交通尙稱發達、詎於事變之後、經黨軍毀壞、公路多被毀掘、交通阻隔、各縣民衆往返、極感不便、濟南公路工程局對建設公路、積極進行、張博鐵路、已修建完竣、開始通車、魯南道尹公署以益臨公路、頗爲重要、亟應修復、特招民夫、積極修建、玆已竣工、業已開通車、該路治安、由淸鄉隊擔任警備、每日對開兩次、由益都開爲八時、十二時三十分、臨朐到九時三十分、十四時、臨朐開十時、十四時三十分、益都到十一時三十分、十六時云

國樂唱片驚人的新貢獻

發音淸亮 一唱驚人
名伶薈集 包羅萬象

△京劇▽
馬連良 魏蓮芳 合唱 范仲禹 頭二段
馬連良 陳盛泰 合唱 甘露寺 頭二段
言菊朋 唱 捉放曹 頭二段
言菊朋 唱 托兆碰碑 頭二段
程硯秋 茹富蕙 合唱 女起解 頭二段
李多奎 唱 吊金龜 頭二段

▲廣東音樂 潘峻嶺 蘇少川 三潭印月 平湖秋月 上海行 聲英華 蘇小波 合奏 楊翠喜 操樂昇平 寄生草
▲西河大鼓 焦秀蘭 唱 許仙遊湖 頭二段
▲對口相聲 郭啓如 劉德治 合唱 改良洪羊洞 頭二段
▲蒙古音樂 北京白塔寺音樂會 張潤安（指導） 上安金橋 迎仙客 頭二段 賽紅秋 山經子 頭二段

◀新民會制定歌曲 繆斌作詞▶
新民會會歌 新民會旗歌 江文也 白光 新民青年歌 新民婦女歌 新民會管絃樂團 新民體操 焦秀蘭 日華親善 頭二段

紫牌．每張一元五角
黑牌．每張一元七角

山東省總經理 青島濰縣路六十七號 合記貿易行
青島分銷店 濰縣路大中華表行 海泊路勝利表行 山東路太平洋表
濟南分銷店 緯四路光華鐘表行 二馬路大中華表行

國際◎保險

營業課目
火災保險
運送保險
海上保險
汽車保險

敝社對於敝社所辦理之貨物之運送保險特予以優待

帝國海上火災保險株式會社
朝日海上火災保險株式會社
扶桑海上火災保險株式會社
日本海上保險株式會社

青島代理店
青島山東路一八三號
濟南一大馬路緯五路
國際運輸株式會社保險部
電話□九□番

(隨呼隨到)

青市唯一

車式新穎 賃價低廉
交通汽車行
不分晝夜 隨呼隨到

=山東路=
電話二三四四・六二三五號

輸入販賣 調劑販賣

藥品及醫療用品發售

醫療用。工業用。化學用。家庭用。諸藥品一式。有名賣藥。繃帶材料。染料。譲護製品。理化學用。醫療用。衞生用。諸器械類。感冒散。鎭咳散。頭痛散。整腸散。胃腸散。船暈藥，安眠散。淋疾丸。除毒丸。痔疾散。如有惠顧者，不拘遠近可用電話通知。無不竭誠歡迎

青島保定路五號(山東路角)電話二五六四七 二〇五九

藥種商 山東大藥房
賣藥製造 協和製藥公司
店主 藥劑師 富永廣次

新信醫藥店牟价信啓事

向鄙人敬啓者承各大醫院醫學博士之傳授並在各大醫院服務者幾二十年凡各科病症之治療及各種藥品之製造鄙人曾經殫精竭慮加以揣摩之既同人贊許且蒙政府登記玆爲出而應世計特採用科學方法製造種種藥品所有製驗經劑偏選作料細心配合既毫無毒素成分而効力寬大十倍常品敝自信也即對於各科病症藥俱本鄙人數十年之經驗而治療之至所製各藥品完全係東西研究家化學家幾經化亦信而有徵之人妙劑深望各界同胞遇有需要時至即墨路十七號牟氏藥療室試醫當知鄙言之不謬也

地址：青島即墨路十七號

總經理

化粧品 鏡子 香皂 磁器 文具類

麒麟送子牌鏡子
明星香皂
白蝶香皂
梨花香皂
影星胡蝶香皂
名牛牌香皂
自由牌香皂
金福老版暖水瓶
德利老牌暖水瓶
鳳星老牌暖水瓶
五福老牌暖水瓶
地鈴老牌暖水瓶
力士牌牙刷
珞玲牌牙刷
森林牙刷
欖牌牙刷
無敵牌牙刷
工字牌牙刷
金塔牌牙刷
新生活牙刷
航空牌牙刷
花旗牌牙刷
夜來香牙刷
亞細亞牙刷
呱呱叫牙刷

麒麟送子牌鏡子一手販賣店
石川縣第一製陶所青島代理店

批發 零售

廣島商事株式會社

青島吳淞路三號
電話五〇八五番

敬啓者敝會社由外洋運到大批雜貨日常用具各種服裝嫁娶禮物化粧物品學校文具兒童玩物理髮用具應有均有凡多不及盡載定價特別低廉批發零售不誤主顧如荷參觀無任歡迎

高大夫醫院

院長 醫學博士 前山東大學醫科教授 高內安
主治 [illegible]
產科醫師 張文華
地址山東路南頭十六號
電話五八九四

法商（安全保太）保險公司啓事

本公司爲法國官商合辦最巨大之保險公司凡所出保險單俱有法定之準備金以爲被保人之切實保障在歐西各國可稱最老最可靠之保險公司辦理各種保險計有火險汽車險運輸險在華經營有年信譽卓著辦事敏捷爲各界稱許玆爲推展營業起見在青島設立分公司聘請楊建五君爲經理如蒙惠顧請與楊君接洽可也倘有爲敝公司介紹生意者佣金從優尤爲歡迎特此合併聲明

華北總公司天津 總經理 [illegible]琢章
青島分公司 經理 楊建五
高密路六十二號 電話七〇二五號

冬賑展覽會開幕廣告

玆有天主教修女舉辦之冬賑展覽會出售刺繡花邊針黹藝術品糖菓玩具等場所在浙江路二十八號聖神修道院內得款以便援助孤兒院養老院貧人醫院及施藥所日期爲十一月念四念五念六三日時間上午九時半至下午六時懇請各界仕女踴躍賞臨隨意擇選備作冬節禮品

明治牛奶糖
明治咖啡板糖

全球第一之球品也

各大食品店洋貨店均有代售

明治製菓青島販賣所 電話五四二四號
青島膠州路六號地門牌一五〇一五二號

新聲

稿約

◆本版歡迎投稿、不拘體裁、但不需要無病呻吟或令人肉麻的文字 ◆來稿除小說外、最長不得超過一千字 ◆一經登載、稍酬現金 ◆來稿須謄寫清楚、否則以卻酬論 ◆並須註明姓名住址、登載與否、概不退還

漫墨

結婚及其他

龍公

除了一貧如洗而無力贍養婦女之外、沒有不希望結婚的、（不過女方似乎害羞一點？）而結婚這一幕、好像是人生必經的喜劇、不過、另有一派「戀愛專家」視結婚等於墳墓、那就匪夷所思了。

然則結婚定有無窮趣味、也可以說趣味無窮。要不、快要結婚的人、與夫當事行結婚典禮的一刹那、無不懷着無限的希望與愉快。猶之我們想嘗美味一般、想吃之先、無不垂涎欲滴、既吃以後、則餘味津津、方之人們要結婚、誠所謂搖弄擴處也。

現在有些時髦男女們、抱「嘗試」性質、也有先嘗試而後結婚者、斯堪稱「先行交易擇吉開張」、也有於嘗試後、而不認賬者、那就等於鴛律師拉生意、寫報紙上添一「桃色新聞」也。

友人中有離家日久、伉儷情深、相思兩地、雖魚雁常通、究無濟於實際、乃束裝言旋、重溫舊夢、或云：乃此「回家加油」、套一句成話「誠虐而謔也。」

鶴話

沙辰

鶴名「介鳥」、號「羽客」、其與他鳥有別者、胎禽也。長喙瘦脚、朱頂玄衣、頗具逸士風。故林逋不妻、以梅妻鶴子、趙抃隨身只一琴一鶴、此皆愛鶴之逸者。而吳隱母喪有二鶴鳴警、陶侃丁憂降双鶴來弔、是鶴之愛人逸也。孤山放鶴、道林愛鶴而放之、爲慕其凌雲之志、衛懿公好鶴而鶴乘軒、以至鶴亡其國。故長頸後稱「鶴城」、而懿公成爲亙古之大「鶴迷」焉。

濟川養鶴、日飲以粥、三年識字、川颿使鶴啣書。羊叔鶴善舞、驅示客、竟呆如木、世人每借其事作喻、比人之不稱職也。延頸佇「鶴望」、白髮謂「鶴髮」、鶴齡千年、故祝壽頌「鶴壽」、姿態俊逸稱「鶴骨松姿」即「海鶴姿」也。

元嘉有「鶴觴」、一足、酒滿則傾、牧子妻無子、彈別鶴操、曰：「別鶴操」、「鶴頂紅」世間罕有之毒物也。食蛇愈多頂愈紅、壽過鵝酒、鶴羽用製羽儀、大業中、隋煬帝造儀、烏程人入山採羽、見百尺高樹有鶴巢、伐之、鶴恐傷子而拔其毛隨地、可見鶴之愛子心矣。

至「腰纏十萬貫、騎鶴上揚州」者、仙而兼富也。而「鶴馭仙遊」乃諱人亡母之辭、周太子乘白鶴去、相壞見玄鶴飛來、皆古人事。東桑生得道辟穀、畢鶴跨之昇空、事見列仙傳。又晉辛氏賣酒、道士就飲三年而不與錢、一日道士拾橘皮於牆上畫鶴、以歌招之即舞、顧者甚衆成集、辛得致富、而道士騎鶴無蹤、辛感而建「黃鶴樓」焉。

費文偉騎黃鶴經武昌、因武昌又建一「黃鶴樓」、崔灝黃鶴樓題詩、李白見而擱筆、唐軼事也。鶴能寢而生、李崧以病鶴睫毛自照、乃馬也、典載：「八月鶴鳴」、是謂之「鳴鶴成露」。

語述：「仙道有九轉丹、以之化鶴」、鶴億誕生鶴形、槃江、後蛻爲人。文公初胎、兩鶴翅交掩地、物而蠕動、後皆翱翔、此古之鶴異也。神境記：「榮陽覃南石室孤松千丈、有双鶴、傳有夫婦隱此百年、得丹而化」。抱撲子載：「周穆王南征、一軍皆化、小人沙虫、君子化猿鶴」。

丁令威遼東人也、千年化鶴歸鄉、樹上歌曰：「有鳥有鳥丁令威、去家千年今始歸、城廓如故人已非、何不學仙家纍纍？」又唐紀：「徐佐卿爲蜀中道士、玄宗射孤鶴、帶箭去、佐卿歸山謂弟子曰：」吾出遊中飛矢」乃掛箭於壁、曰：「俟箭主至此付還之」、後玄宗幸蜀識箭、乃知鶴即佐卿也。」

元、鶴唳」、石破符堅、「風聲鶴唳」皆晉兵、杜景文章器識鼓高、時號「鶴鳴雞樹」、「鶴鳴九皋」是喻賢者雖隱而人咸知也、師曠奏清徵而驚鶴舞。列子傳：衞靈公使師曠奏清徵、一奏有元鶴二八道南來集於郎門、再奏而列、三奏延頸長鳴、舒翼而舞」。

異范云：「太康二年冬大寒、南州人見二鶴於橋下曰：今茲寒不減堯崩年、旋飛去。」乃稱「鶴語」。元符三年、東坡生日、李委爲作壽曲、「鶴南飛」也、唐詩紀事：「楊衡隱廬山、有盜其文登第者、衡因詣闕見其人、盛怒曰：「一鶴聲飛上天」在否？答曰：此句知兄最惜、故未敢偷也。」

花林疃

南坪

青州花林疃、泉石清幽、列爲益都八景、（按八景爲雲門拱壁、駝嶺千尋、劈峯夕照、花林野趣、石澗冰簾、地鏡倒影、陽溪晚釣、南樓夜雨）。福建陳食花先生、康熙十年、知益都縣事、有益都五詠、其三曰「花林野趣」、詩云：「及晨春事莫相違、緩步幽林惜寸暉、麥舞青烟輕欲去、花飛紅雨滯忘歸。酒帘近寫遊人眼、牧笛遙侵處士扉、對景憐然身是我、武陵消息未全非」。王漁洋先生池北偶談亦云：「青州花林疃泉石清幽、有塵外之趣」。山泉翁題詩云：「山藏柳市無車馬、水隔桃源有子孫」。馮文敏鍾龍淵愛其語、遂卜鄰其地、而文敏之後人馮鈐曰：「今至其地、一落落山村耳、夏秋多雨、則村旁有流水、否則乾涸、當日想山川靈秀、別有可觀也」。此乃先姑祖閭山公詩、其全詩曰：「碧水青山何處村、百花千樹牛欒門、山藏柳市無車馬、水隔桃源有子孫、閒舍地偏爲得計、尋幽心遠遂忘言、悠然迥出塵寰外、垂老猶矜興味存」。漁洋先生以爲壽光劉澄甫語、想誤記也。

冷泉亭聯

西湖冷泉亭在飛來峯下、亭上有聯曰：「泉自幾時冷起、峯從何處飛來」。又聯曰：「泉自泉頭冷起、峯從天外飛來」、此左宗棠手筆也。山間名聯甚多、爲以此二聯一答一問、爲最有興趣也。（景生）

寫實與想像

構成小說的要素

◇偏重寫實或偏重想像◇都不能產生好的作品◇

寫實與想像、是構成小說的兩種要素、缺一不可。一位小說家、在開始作一部小說時、若只在寫實上用工夫，忽略了想像、恐終不能達到圓滿的結果。反之、若過於偏重想像、不注意寫實、也難以使讀者愜心。於是非寫實與想像相兼而行、是絕對不能產生良好作品的。

水滸紅樓、可以說是兩部膾炙人口非常成功的小說、試想其中種種事物、豈能件件是寫實、又豈能件件是想像、若說俱是寫實、作者能有多大閱歷、把書中一切事務、知道得那樣透徹？若說都是想像、則施曹二君能有多大天才、憑着構思、就能作出那種空中樓閣、永傳不朽的文字來？

由是足可證明這兩部書的作者、一定是寫實與想像相兼而用的。蓋心意中多少先有些寫實材料、然後再持個人之才智、加入合理的想像以描寫之、始可成此一部偉大的小說。不特施曹二人如此、恐凡是小說家都如此也。

不過、所謂寫實、也得有相當的技巧、也「絕對不是把自己所要寫的一切事物、原封不動的、擺在小說內、如同記賬似的一一死寫下來。若這樣雖然是「實」、反覺拙笨虛妄了。

所謂想像、也得寫入情入理、天衣無縫、絕不容任個人之情感、隨意造作、使一切事物出乎常情之外、使人一望而尋出破綻來。所以善於作小說者、幾乎叫人無法斷定他的東西是出於寫實、還是想像的。因爲他說得近乎情理、你縱然懷疑、但絕對無法去挑他的錯處的。

張恨水的啼笑因緣、曾有許多人看得入了迷、據說還有人親到天橋一帶物色書中的人物。這雖是過於穿鑿、但足可以看出書的魔力是如何的偉大來。平心思之、天橋恐未必果有其人、縱有亦絕不能有書中所說的那樣動人神色。其或爲作者與之所至、以某人作爲影射、而加入精密想像以寫之亦未可知。

果爾則精密之想像、即是事實的表現、有誰能斷其眞僞哉？余平伯在「談中國小說」一文中說：「小說之功能、在乎能借題發揮、顯示人生內蘊之諸因果、而非直抄人生外面之瑣屑偶發的諸事情。直抄人生以小說之義言之、非特不得爲眞且爲虛妄也……。」他這話很有道理、所云「直抄人生」者、即是呆板之寫實、而缺少活潑的想像之謂也。（卓英）

詩話

季光

吾邑有宦家陳氏女、家貌既姝、且以才藝鳴一時、閨作詩品頗多、後聞適某氏子、伉儷甚篤、如膠漆焉。而兩情相稟、女善諧謔、花痕月跡、每多唱和之作、惜外人不得其和詠全豹、以致花殞玉銷、永無消息、誠憾事也！至於殘箋不全、皆女所爲也。其與郎戲、詩曰：「桂花天氣可憐宵、香滿雲屏暑盡消；一笑帳中先祝嘏、記儂生日是明朝」。「曾把嫦娥當小名、同衾人好是同庚；由來明月應呼姊、卻早檀郎四月生。」「宛轉花陰解綉襦、柔情一片未能無；小姑漸長應防覺、濳勸郎收素女圖。」「傍簾捉得柳花多、陡覺心情罷掃蛾；笑並闌干攜手坐、與郎細數指間螺。」攜旋風光、風流韻事、以極細膩格調寫出、眞令人羨煞。其小姑亦頗慧、才貌不讓陳女、婉孌姣好、韻致楚楚、堪稱絕代、既嫁、陳乃贈詩以嘲之曰：「細膩風光應獨知、雙鈎容易與郎持；小姑嫁後工回譜、不似當初暈頰時」。小姑亦回詩而報之、有句曰：「蜚櫟漸見燕將雛、一徑萱花小雨濡；阿母書來羞竟讀、隔年頻問有身無。」以二女之才、互描嫁後作婦情景、纖徵逼肖、以工同譜之「工」字、與羞竟讀之羞字、二女各有特慧、非工於推敲者、不能爲之也。

五字組成、猜仲者本市及外埠前三名均有獎、次仲者錄名函投本報新聲編輯部。請書明「猜畫」字樣、專送及欠資均無效。

公婆廟的來源

江波

○○公婆○○廟是村名、也是廟名、而且是村以廟名、在膠州北鄉。

相傳當初有一農家、很是貧寒、老夫婦都五十多歲、只有一子、已竟十幾歲了、老夫婦抱孫心切、趕緊替他兒子說上了媳婦、婦家也是很窮、可是據說相貌還不壞。滿望迎娶進門、以了向平之願、不想說親後不幾月兒子就病了、並且病的一天加重一天、後來、竟至一命嗚呼哀哉。

○○兒子○○的死信傳到媳婦家裏、媳婦就大哭大叫、非要到婆家奉養婆母不可、父母沒有辦法了、只好應允、於是他就到夫家來了。家裏窮窮的、自然沒有存着的東西、她就白天替人家縫補或漿洗衣服、晚上做針黹出賣、賺錢來養他公婆、並且侍奉的很週到、這樣十幾年、老夫婦快七十歲了、相繼死去。她費了千辛萬苦、好容易把公婆葬了。又告訴了夫族的尊長們、要修一處家廟、供養她公婆、人們爲她的孝心感動了、幫忙的幫忙、拿錢的幫錢、她也有僅有的兩間破屋賣掉添上、廟算在村外成立了、裏邊塑着她公婆的像、她也削髮爲尼、住在廟中。每天吃飯的時候、都到公婆面供獻、二三十年像一天一樣、毫無懈怠。

○○她死○○後、人們佩服他的孝順、也在廟塑上她的像、破衣破褲、再生時穿的一樣、又把村子改成了公婆廟、以資紀念。

以上是聽膠州人說的、事實是不是這樣、不得而知、不過像此女的孝順、眞可爲作人之模範、所以寫了出來、公諸大衆。

本報編輯部同仁、近組織一足球隊、願與本市各隊作友誼比賽、時間以每日正午爲宜、願賜教者請電二八〇二接洽。

代郵

東文書院、警察部、青年會各足球隊鑒：鄙隊成立伊始、願與貴隊練習、如何盼覆！

——新民報社足球隊啓。

社會小說 大好家庭（七三）

丁火著

胡慕楊點着了一支雪茄烟、吸了兩口道：「時飛、你這說的是理想詞、實際上完全不是那們回事、媳們兩個人要是懂得料理家務、盡一點婦女的責任、那我可太幸福了、現在我家的一些事情、完全仗着我那大女孩子、除了她之外、誰全是只顧自己的一切、說起來眞是一言難盡」！王又玄道：「是的、大小姐那人很好、持家那眞是好手、等將來監督再娶兩位好少奶々也就成了」！胡慕楊點了點頭、他們正在這樣談着、忽聽裏面太太們一陣歡笑聲、胡慕楊道：「你們聽聽、人家太太們多們開心、咱們也進裏頭看看去」、胡慕楊說着、他在前頭走、王劉二人隨在後面、他們來到王次嫱屋裏、一看果的然人家竹城正酣、胡慕楊走了進來、王又玄的太太和劉時飛的太太、見了、那位徐局長的太太、也站了起來、胡慕楊笑道：「你們快請坐、留神忘了碰發財」！他這們一說、大家全都笑了起來、胡王劉三個人、站在那裏看了一回、王又玄向劉時飛道：「我看咱們還是到外面坐坐談談的舒服、咱們幹麻在這裏替人家站崗」大家又笑了一陣、胡慕楊他們才走了出來、吃過了晚飯以後、太太們的牌局也散了、劉時飛爲的是明天得早一點起來、和她的太太一同回家去休息、王又玄和胡慕楊談了一會子、也和他的太太走了、只剩下那位徐局長的太太和胡慕楊的太太講經論佛的談了一陣子、到了九點鐘以後、她才去了、再說那位二少爺、白日和他那一些狐朋狗友的在窯子裏混了一天、晚半天在舞場裏、一直的玩到後夜三點鐘、才走回家去、到了第二天早晨天才亮、胡慕楊便起來了、讓老媽子把二少爺叫醒、父子兩個漱洗完了、一同坐着汽車去找劉時飛、這時候劉時飛早已起來在等候着了、他聽得大門外頭汽車笛兒一響、知道是胡氏父子來到、連忙的迎了出去、胡慕楊已和他的兒子跳下汽車來、劉時飛笑道：「監督可眞能起早」！胡慕楊笑道：「我一向是這樣、有事便少睡一會兒、沒事情也許睡到下午」！他們說着走了進來、胡氏父子在客廳裏坐了、劉時飛讓聽差的預備茶水、胡慕楊道：「你快去收拾你的東西好了、我給你帶來了、在汽車上呢」！劉時飛道：「我沒有什麼可收拾的、現在我讓他們預備了一點點心、我們吃完了就走正合適」！說話之間、聽差的已把茶泡了來、那位二少爺、簡直的是不會睡醒、靠在那沙發上直打磕睡、胡慕楊心裏雖然是生氣、也不去理會他、又待了一會兒、劉時飛預備的點心弄好了、三個人馬馬虎虎的吃了一些、他們正在要走的當兒、王又玄趕到、笑向胡慕楊道：「我以爲監督還時候還起不來呢」！胡慕楊笑道：「我來了差不多有一小時了」！

寒腿 二小時見效

感受風寒濕寒、每遇天陰氣寒、輒覺腰腿疼痛、肩背酸麻、非常難過、如久不調治、變成下萎、轉爲難痰、實屬可怕、不能工作、全家不安、欲想解決、唯有購服久經馳名之寒腿藥酒、每瓶一元五角

青島至誠藥社總發行
總店：青島山東路南首（電話一五七五）
支店：東鎭威海路八十九號（電話一六八二）

贈送大月份牌

從即日起，購買本藥特贈民國二十八年大月份牌一只

全國馳名 婦女外用奇藥 下治丸

●購藥注意 現在市上假冒甚多外表與本品相似內以臘皮包裹假藥購時務請認明盒內藥球係用錫質包裝兩端壓有凸字商標凡用臘皮爲丸及盒內仿單非紅色洋紙帶有白子圖者即爲僞品 ▲本廠特在報告假冒下治丸之人現已查明女之地址如再敢持僞品向各處兜售本廠決計依法起訴（濟南張聾子藥房大同志膠縣宏大藥社均代售）

白帶經血病◉一粒見奇效

「下治丸」曾蒙政府給狀獎勵不用內服根治婦女赤白帶腰腿痛子宮寒冷久不受孕肚內膨脹月經停閉處女經閉經期不準肚內有氣塊血塊病塊寒塊等瘀積不下或因受寒生氣而得之經血各症以及乾血癆症氣裡裏血氣沖血無論輕重一粒准見奇效只將藥粒放在生殖器內病者即能自見腹中積病寒塊等化下此係根本治法藥力能直達病源▲詳細說明書功效證信錄待索。每盒應用五日。定價一元二角◇外埠函購不收郵費郵票十足通用▲總發行天津北馬路泰波藥廠發行所▲青島總售處北京路天合益大藥房代理處膠東藥房博山福成祥

淋濁名藥 張聾子經濟淋濁丸

◇用人體當試驗室發明之奇藥◇ ◇五淋白濁藥到病除女子白帶特效藥◇

此丸是發明者張聾子因自患病而發明『詳細說明歡迎索閱』藥性和平效力迅速裝璜精美價目經濟每合四十二粒可服七天只售國幣壹元二角輕病保好即多年老淋服三四合立保除根不再傳染永不復犯且味甘易服不用忌口茶水白水均可送下飯前飯後均可服用誠淋濁之最新妙藥張聾子決不欺人患者請即一試再女子白帶亦有奇效夫妻同服尤宜

謹防假冒 四十二粒 一元二角

▲青島總經理北京路天合益大藥房（電話三八六六）◎全國各地藥房均有出售證明不效空合可退原洋歡迎代理◎

◎本埠代理處◎山東路廣東商店 山西路長春堂 金鄉路太和春 黃島路福海藥房 海泊路萬年春 無棣二路同生藥房 福建路廣祥號 益都路美華藥房 東鎭亞東藥房 共和藥房 宏濟藥店 廣東商店 濟南萬利西藥行 天津宏茂藥行 北京百援公司 博山福成祥 膠縣宏大藥社 民智商行

▲上海華成西藥行發行（京津青煙藥房均售）

中央衛生署化驗 成字第八三五號 千載奇方 補腎龍虎精 每瓶一元

專治腎虧色癆見色流精夢遺早洩當日見效發育不全誤犯手淫房事過度生殖無能子嗣絕望未冷先寒腰痠背痛腦弱眠隱痛暗疾諸虛百損服後保滑精腎萎早精神煥發筋脈俱到固精封髓又能補血生精當服強身健體眞有不老之功也本堂現欲證實功效與病家起見犧牲血本二星期每瓶一元憑此廣告買一送一外埠函購寄費加三

生龍活虎不壞金鋼 助長精力謀福家庭 當日見效不靈退還 憑此廣告買一送一

山東全省獨家經理太和春老藥房 青島小海關後金鄉路二十一號

上海九州大藥房發行

花柳清血搜毒丸 性和力速 服用簡便 效力勝藥針十倍 永不復發 價目公道 且無斷嗣之虞

花柳之病傳染迅速初則下部潰爛腫濃腥臭繼則延及全身己身受禍更且累及妻兒絕嗣缺後可勝言哉本號特製「清血搜毒丸」功效極速專治一切花柳梅毒解毒殺菌凡小便不通淋濁魚口便毒下疳橫痃身筋骨疼痛老毒未清等症服此丸初起一盒即愈久患連服必效患斯症者勿忽視之 每盒四服 定價一元 廣東南海濱芝堂廣告

青島山東路 東鎭台東一路濟南晉利街 廣東藥品商店經理（電話七一七九號）

代售處：膠縣鉄市街宏大藥社 本市福建路廣祥號

國醫 內科專家 陸頴川 由滬來青

診所 山東路一〇一號國際劇場右邊

●注意●附啓● 敝人頃因獨學無友孤陋寡聞意欲徵求同業不同科醫士一名合一診所營業目的爲互相研究醫學起見誠眼、喉、外、骨、兒、產、等科須專門或兼兩科者均可敝診所分讓寢室三室倘兩人合一正適宜既增學識又復經濟且業兩科別又不衝突誠一舉兩得有同意者請至敝診所面洽

△滋養軒廣告▽

滋養牛奶糖 各樣餅乾
滋養櫻花糖 西式糖菓

山東路一六九號 電話二四八三三號

青島新亞大飯店 旅館 高上

大小房間齊備 小吃宴會包稱滿意

中菜犧牲品沙鍋全鷄鴨每只八角六角

新到南京肥嫩鹹板鴨每只一元六角

山東路四方路口電話四八六七、三一二五號

娛樂

◇歡迎投稿◇ ◇槪酬現金◇

彤軒劇話

—唱工與念白— 玩童

唱、念、做、爲演劇之原素，三者並重，缺一不可，而以念白爲最難。吾言及此，讀者必疑問曰：「伶人齊以唱名，未聞以念白而成名者也。且伶人演劇是唱戲，不是念戲。」殊不知唱工是重音韻講腔調，須丹田氣充足，嗓音洪亮，而無「荒腔走板」「三條腿」「一順邊」諸弊，即爲全才。偶有倒字「字音不準者爲之倒」亦藉琴音鼓板之遮蓋，可以掩飾。白則不能，念白首在發音，次重咬字於絲竹不作之時，衆人側耳之際，凡聲之陰陽，音之尖團，莫不歷歷可辨。偶有飄倒（字音不分陰陽者爲飄，不辨尖團者謂之倒）即爲識者取。是以眞正內行登場，但懼念白不應唱工也。

老生戲中向有唱工戲與作工戲之別，唱工戲重「唱」，（如探母等）做工戲重「作」，（如打漁殺家等）故擅長唱工者謂之唱工老生。擅長作工者爲之做工老生。試以四進士一劇而言，人都知其爲做工劇，全劇之中唱工僅西皮原板一段，搖板數小段耳。而念白則佔其多數，如看狀、公堂各場之白口必須字字用力。是可知所謂做工劇者，實即念白劇，做工老生即擅長念白之老生也。

觀上所述，可知戲劇重唱之論不能成立，而伶人不能以念白成名之談，亦不成問題矣。

三個時期的三大賢

所 謂北京老生，可分三個時期，第一期、是張二奎、余三勝、程長庚、第二時期、是汪桂芬、孫菊仙、譚鑫培、第三個時期、是余叔岩、高慶奎、馬連良也。

對 於第一期之三位名伶，張二奎係票友出身，嗓音洪亮，而品貌端方，是以張二奎演王帽戲，最稱拿手，蓋王帽戲，扮相須滿宮滿調，字正腔圓，音寬調足，不雜花腔，不要板，惟一規規矩矩，按步就班，才是王帽老生的唱法，張二奎悉合其格，張二奎露演後，即大紅，其後有摩仿張之唱作者甚衆，並即稱爲奎派老生也。

余 三勝，爲現時名伶余叔岩之祖父，其唱法，似係湖派，非徽派也。

程 長庚，實爲徽派老生之鼻祖，厥後汪桂芬、孫菊仙、譚鑫培三人皆宗程，只因天賦之嗓音，始異其趣，惟譚又受汪九齡之洗禮，乃歸入湖派，以上爲第一期三大賢之派別也。

第 二期之汪桂芬，身短頭大，故有大頭之別號，幼時，爲四喜堂徒弟，出師後爲程大老板操琴有年，故程每劇唱腔，均默記汪之胸中，運之腕上，斯時春台班老板主事人爲俞菊生，俞與汪爲綱鹽後程長庚故，汪桂芬賦閒居於俞處時常爲他人吊嗓，有時自拉自唱，摩仿大老板幾段，俞從旁聆之韻味十足，頗似，心爲之動，乃向汪慫恿，使其出台演戲，冒稱（上海新到角色，以際社會多數之顧曲家汪，初不肯，後經俞之逼迫不得已，乃以（大水關）爲第一天之打泡戲，出台後，觀衆見其身軀矮小，頭大膀寬，扮像不似程之威嚴，均不甚滿意，後乃改老旦戲，如吊金龜，行路哭靈，天齊廟等，在中場出場，稍爲一部份觀衆所贊許，厥後南至上海，乃大享盛名，自成一派也。

孫 菊仙天津人，別名孫一略，嗓音洪亮，駕乎桂芬之上，有橫音、有腦後音，嘎調，是其唯一之拿手，如斷密澗，飽王伯黨，所唱之（狂風颳散滿天雲）之雲字，用嘎調揚起疊折紓迴而下，由腦後音翻起，他人不能也，惟其說白步伐，及種種作派，皆不甚講求，只以嗓音取勝，亦自稱一派也。

譚 鑫培，爲梨園一代之匠宗，各報均有細載，勿庸述記，卑爲衆人讚頌，現今之老生，十居八九爲譚派，唱作念打，有一相似處，即可在舞台上，占一席地，此足見其勢力之如何偉大，以上係第二時期三大賢之派別也。

第 三時期，余叔岩曾在天津出演時，藝名小小余三勝，即借乃祖之名譽，以爲號召，顧客之具

、並非純粹譚派，因其開蒙師爲吳連奎，吳爲二路硬裏子老生，惟余能青出於藍，倒嗓後，時時聆譚所演各劇，衷心佩服，遂極力摩仿，說白身段，加意研究，譚故後，余繼演其劇，乃爲譚迷一解想思之苦，遂爲多數譚迷所讚美，近來脫去譚派，乃自稱余派，若屈指輪數現今之老生，實無出其右者，余實爲現代老生之第一人也。

高 慶奎，爲二等丑角高四寶之長男，初充二路裏子老生，性至孝，後因極力用功，嗓音突出，能唱乙字調，善學劉洪升之三斬一碰，有時亦能學孫菊仙之消遙津、亦能學汪大頭旦角之吊金龜，又能學老譚一二句之腔調，由是，乃爲人錫以高雜拌之徽號，非無因也。

馬 連良，回教人，以富連成作科，出科後，在富連成說白戲得名，演於南北各地皆能博得觀衆之好評，作派卻實細膩可取，與衆不同，尤以唱與說白，自成一派，均獲得名利双收，實現代名伶之優勝者。此現今之三大賢派別也。（倩景）

論譚鑫培

蜀屋

○○譚鑫培之劇、世皆謚之以「王」以「具勤」。其實彼之藝術、內聖外王也、惜其學力不足以副之耳。譚氏出身科班、其經歷由武生而鬚生、一生劇藝、莫不首爍手柔、鞭辟入裏、淸而不失於癡、奇而不違於正、抑揚頓挫、盪氣迴腸。無論唱、作、念、打、不外乎此、却無主角可尋。不樂任公題其四海一人、語眞不誣。汪桂芬物故已久、彼之藝術、吾未敢妄加批評。若孫菊仙之腴快、不如譚氏之害在水流、與意俱遲也。更以詩家喻之、太白是仙才、然「一杯一杯復一杯」、與日本詩「一人一杯聽花之」「一杯不醉再一杯」亦無大遠近。如譚氏者、眞可謂爲律細之杜文貞矣？

○○捉放宿店之三眼、與昭關之三眼、迥乎不同、法場換子之快三眼、與洪羊洞之快三眼又另是一種快法。空城計之三眼（西皮）比捉放之三眼慢、而捉放之三眼又較賣馬之三眼又慢、打漁殺家之三眼、不獨較捉放之三眼快、更比賣馬之三眼疎。餘如碰碑、奇冤報之反調、法門寺探母之二六、名同而實異。此劇今人皆喜演之、然其起始來源、固不能不諳譚氏也。

○○譚氏之白口與作派、爲彼之最擅長處、尤○○若論以老譚之佳劇、則以慶頂珠、汾河灣、盞林宴、烏龍院、定軍山、失街亭、戰太平等爲最佳、以此數劇、念作唱兼全、演來無一不好。餘如上天合、斬子、文昭關等劇、雖爲彼之傑作、究以其所溌之天才、不能盡量發揮於有規模、故稍遜耳。

○○鑫培初從張奎官學白口作工、加以自己之聰明、變化用之、遂成絕響。夫戲之所演者、今人人也、古人亦人也、以今人摹古人、必求其所以肖古人、始足適其需要。故老譚之唱作、均在人情之中、怪如外江派、槩以種種出人意表之技術、博一時之謬讚、然逾時則不傳、雖崢嶸於一時、究湮滅於後世、其理固然。

此曲祇應天上有 人間那得幾回聞

—馬艷儂重返琴島獻藝—

提起聽曲、在天津機會很多、而且能聽到所謂「名藝家」的眞調。讀者尙能記得「艷儂」其名乎？此次事變去津年餘、毫無信息。不意日昨偶行於四方路、見有戲單大寫「馬艷儂今晚在勞柴院聚艷茶社登台」、當直趨江甯路該社、是時台上正值艷儂歌「轅門斬子」。分別一年之艷儂、非但姿容較前豐滿、而其歌喉更形宏亮。「見老娘施一禮躬身下拜……」一段、腔調圓滿、板眼絲毫不錯。其父操琴、更爲絲入扣、頗得聽衆之讚美。聞其妹艷芳亦在該臺獻藝惜當晚未能聆出妙曲、即匆匆歸來、爰此筆記之。（圖爲馬艷儂近照）

播音報道

◇本市歡聲劇社兩度在廣播電台播音極得觀衆之好評、近應多數聆衆之要請、下星期日（廿七日）播音時間改爲晝間二時十五分開始、以便利一般聽戶。劇目聞已定爲全部「探母回令」。

◇民船運輸公司俱樂部同仁、今晚在該台播送「坐宮」及「二進宮」雙劇、爲徐振芳指導、成績必不惡也。

◇該台鼓約安鼓姬張雲芳、花韻秋、女相聲家二蘋菓等於（廿三日）晚八時播送京音大鼓「大西廂」、梅花調「寶玉探病」、二蘋菓相聲「關公堂」、節目甚爲新穎。（萍）

驚人消息

據某方面傳出消息：徐菊華與銀艷芳乘共同丸赴威海、輪船失愼、二人在焦急之下、已投海自殺、聞者莫不惋惜。惟確否則尙待事實證明。

誌張蘋秋

坤伶青衣花衫張蘋秋、（見圖）年方少艾、天資聰穎、學藝雖不甚久、而能戲極多、唱念做打、無不恰到好處、島周郎爲之顛倒者、固大有人在也。（無耳）

荀慧生受窘記

古城劇壇趣聞

董慧寶即席拜師 荀老板欲罷不能

京市鼓姬董慧寶、歌藝平庸。自棄檀板後、易歌皮黃、僅能普通之劇數齣、即行登場、唱做尚稱不惡。一般聆者固多懷醉翁之意不在酒。近師事魏蓮芳、經指授「玉堂春」、「廉錦楓」等劇、新排之全部「呂布」、飾劇中主角貂蟬、並反串呂布、多爲蓮芳指導、日前有京師名流邀宴荀慧生於豐澤園、一時觥籌交錯、談笑生風。時董慧寶亦隨某人赴宴、當經人與見慧生。慧寶聞語、笑靨滿面、竟趨前頻喚老師。荀伶聞之赧然、頻謂：「我既未經授與一腔一調、焉能稱師？」故婉語拒之。時有人笑謂：「你（指慧寶）還不磕頭拜師！」慧寶聞語伏地、連磕其頭、呼師不迭。荀伶則頗現難色、一時全室嘩然、咸目爲宴會之趣聞。據此、慧寶已非正式入荀氏之門牆矣。（毅忱）

久已沉寂的上海銀壇 天聲公司已問世

—拍製新片發掘新人—

久已沉寂的上海影壇最近突然抬出了一塊「天聲影業公司」的招牌。據知其內幕者言、天聲這名稱、只是一種暫時對外的字號、而且僅僅是金城戲院經理柳宗浩、和張石川開始單獨的合作、所以陳大悲編導演的「紅花瓶」、早經積極開拍、並已完成了三分之二、將來即以天聲的名義出版。同時正在計劃中的、有周璇主演的「孟姜女」、還又是一部生意眼的玩意。而該公司所創的演技訓練所、亦已開學上課、招收了卅八位男演員、十七位女演員。就在攝影場的旁邊、新建課堂、每週授課十七小時、由陳大悲、應雲衛、徐卓呆、范烟橋等、分各科教職、情形是很活躍。舊有的影星、只剩談瑛、茵英、梅琳、龔秋霞、王獻齋、趙丹、龔稼農等二路角色、故對於新人的發掘、似乎十分注重。聞「紅花瓶」一片的女主角、便是一位不見經傳的王蘭、究竟演技如何、不得而知、惟聞她的來歷、是陳大悲的推舉、或者不致於使我們失望吧？（由山）

滬上舞女 白老大等

—昨由滬來青—

本市舞業自市面繁興以來、極見起色、各舞廳靡不爭相羅致上選舞女、以作營業上之競爭。頃聞前曾名噪琴島之舞女白老大、趙秀珍及王八妹等、已於昨日由滬抵青、日內即在大新開始其搜抱生涯云。

梅蘭芳北來無期

◇在港生活不適

京訊：梅蘭芳北來消息、轟傳京津後、頗惹人注目、頃據與梅最親近之某君談：梅北上現確未決定。梅去年由滬遷港、係住於一外國旅館中、只樓房兩間、與夫人公子同居、甚感不便、每月房租合七百元、此外連同生活費、每月所費不貲、但仍不舒適、此爲最感不快者。

啟事

十月份「文學週刊」及「戲劇與電影」週刊兩版稿費已算就、請於十九、廿兩日攜帶圖章到本社領取。茲將寫稿諸君姓名列後：周耘清、迅行、牧鳴、郝爾斯、馬祺、舟木。

去雁

李松生先生鑒：函悉。準於是日三至四時在本社恭候一談。—蘋—

慈愛齒科醫院 專門科 口腔科 拔齒科 齒槽膿漏 齒列矯正 保存齒科 補綴科 平度路三十五號

博山西冶街 福成祥廣告 冬季藥品到了 魚肝油。自來血。紅色補丸。壽爾康

藥種醫療器械衛生材料 杉江東洋堂藥房 青島膠州路九六號 電話六一九八八番

WON SNOW VANISHING CREAM 雪花王 青島總批發處美林 山東路一三二號三樓 各大百貨商店均有經售

TSINGTAO MOTORS
STUDEBAKER
經理各種汽車零件
大華汽車材料公司
湖南路口河南路十八號 電話六〇七六號 信箱二二三號

青島啤酒

新到 碱料，火碱，淨麵碱，硫酸，鹽酸，冰醋酸，凌粉，漂料，瀉利鹽，以及顏料，火柴洋膠，蠟油，肥田粉各種，洗衣皂各種，大香帶菜，澱粉 品質優良 價格低廉 青島館陶路二十五號（取引所前） 木下商店出張所 電話 二四三一番 三六九八番

犬馬患疾本院經驗宏富試看預知能患何症應用藥品或注射可保安全無憂也 青島家畜醫院 招遠路五十七號電話三二七一號

機製上海煤球 應環境需要而產生 請用最經濟的燃料 火力強大持久 商店住家最宜 省費 省力 省時 無烟 無臭 無屑 電話送貨 四六三七 總發行 永泰昌煤號 青島李村路三十三

北京路三十五號 京都 電話二九九七
慶豐樓 包辦酒席 樓下新設小吃部 各樣冷葷每盤一角 應時妙菜每盤二角

出賃 載重汽車 荒木洋行 電話五二〇一號 青島武定路三號 荒木洋行滄口出張所 電話五一號 滄口大馬路五十一號

光陸醫院 皮膚花柳科 內外婦嬰科 各種救急診療 預防霍亂注射 備有各種特効藥品 隨到隨診便利患者 時間 每日下午一時起至七時止 院址 山東路南頭三十號前樓 電話 六四六六號 院長 金恆生

味香村便餐館 博山路八十號 電話六九九六號 ◇專作濰縣◇ 鷄滷蛋面水餃 單餅一品肉鍋 鷄鴨和樂猪肉 燒餅各種麵條 各樣湯包諸樣 餚饌五香醬菜 隨意便菜一切 俱全

感冒·解熱 感冒解熱服之霍然
感冒時令！如患傷寒感冒當即早服用實効散調治

強烈的科學藥：腸胃不健者服之、固能解熱、然腸胃易爲所侵而且如不合體質、則發生中毒副作用、時常招來危險之結果、「矯角殺牛」誠斯之謂也。
一感冒解熱特効藥一 實効散 本舖 師岡天然堂 NO 17
各地藥房均行代售

（康勳臣製）白帶（白帶聖藥）當日見效◎兩盒斷根
婦女無論赤白帶下久必腰酸腿軟百病叢生子宮虛冷受孕難望本號代理（靈效健坤白帶丸）善固元神而補氣血寒熱兼顧老幼咸宜二盒保愈永不復發健止帶靈若仙丹近來假冒甚多須請留意△每盒二元報折外埠函購寄費二角八票通用北京康勳臣藥房郵製濟南張豐子藥房經秘售
青島北京路一號 天合益大藥房經售

青島曉如書社 出品了 廿八年月份牌
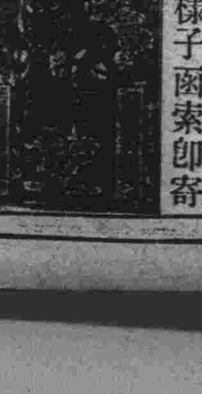
本號新出日曆及底版共四十餘種諸君選擇定滿尊意欲閱樣子函索即寄 批發處 博山路七十號 膠州路八十四號 電話五五五九

青島惟一食品商店 三陽號 海味食品 地址奉天路泰山路角 自運 自製細點 應時食物 山珍海味 南北雜貨 批發零躉 特別克己 總經理沈德昌工廠出品 紅燒牛肉 冬菇鷄肉 美味鴨肉 各種罐頭 定價低廉 歡迎參觀

經濟

黨府財政使節團 對美借欵失敗

美黨大使館爲該團餞行

華府十八日同盟電　駐美黨府大使館、於十七日夜、爲與九月二十日以來與美國財政當局繼續折衝之陳光甫以下之黨府財政使節團一行餞行、特開送別宴、因此可見右使節團一行、在美國之任務、已告終了矣、緣一行之目標爲借巨額借款之計畫、因廣州漢口陷落、美國政府以須再檢討事態爲理由、美已拒絕之矣、是以該特使一行、乃大失望、敗興而擬日內返國云。

蒙疆煤油販路 日貨獨佔

當地市況趨昂

天津通訊　前者以統制蒙疆地區銷路爲目標、已告創立之蒙疆煤油股份公司、於至該公司創設確定後、已向外國煤油公司慫恿參加投資、頃聞各外國煤油公司方面、似拒絕對該公司入股、同時各外國公司更協定禁止向蒙疆地區販賣其製品、故該市場結局招來日產煤油獨佔之結果、但由於大局見地觀之不僅使該地方之公販統制紊亂、且在外國煤油公司拒資出資及禁止販賣其製品之關係上、該公司今後之存立亦逐次危迫、又當地煤油之市況極趨高昂、如外國煤油在今年四月價值八圓之貨、目下漲至十四圓、揮發油十圓下漲至十五元五角、其他機械油類漲五成或九成、且預料仍趨上升之途。

上海十月中 海外貿易

輸出較前減少

上海十九日同盟電　滬海關發表十月中之上海、海外貿易額如左、

輸入　二千七百〇一萬七千元、

輸出　二千二百七十九萬五千元、

合計四千九百八十一萬二千元、入超以之與前月比較、輸出減少四百六十四萬元、輸入增加一百二十五萬九千元

日滿華經濟懇談會 在日盛大舉行

會期爲本月廿二日 京津代表首途赴日

天津通訊　本月二十二日、在東京舉行之日滿華經濟懇談會、天津方面之出席代表、業經天津市商會同關係方面臨時選定、計二名、一爲章瞻蓀氏、現任河北省銀行北京分行經理、一爲溫潤孫氏、現任河北省銀行總稽核、章、溫兩代表、於領到河北省公署、及天津市商會之委託書後、已於日昨離津赴京、與北京方面之出席懇談會代表、聯袂首途赴日云、據聞、此項日滿華經濟懇談會、爲日本政府發起、於本月二十二日、在東京舉行、邀請滿洲國、及臨時、維新、蒙疆三政府之經濟界高級人士出席、爲最近半年來第一次東亞經濟界名人大集會（按本年春季、距今半年前、曾在朝鮮京城、舉行日鮮滿華經濟座談會）、故所負使命殊大、聞其懇談內容、包括經濟開發、國防產業、交通運輸、金融貨幣、海關稅率等部門、會談日期之長短、視議案繁簡而定、在臨時政府轄境、被邀出席者、僅京、津兩市、計北京方面代表、有建設總署署長殷同、前北京市商會主席冷家驥、實業部工商局科長謝子夷、並楊繼成、石幸等、天津方面則爲章瞻蓀、溫潤孫兩氏、津方代表於日前已赴京、訪殷同、冷家驥、謝子夷諸氏、對懇談會之提案、交換意見、聞於前晚京津代表一行、搭京山車、經山海關、朝鮮、轉赴日本、大約本月杪始可歸返云。

京市內商店 最近統計

共二萬餘家　京市社會局調查

北京通訊　迄九月末北京市內華商商店數量分類如次、而其中服裝品業佔百分之十四、飲食店業佔百分之十、以上兩項佔最多數、其餘如美術工藝品業佔百分之四、五、木器籐竹器業佔百分之四云、

農產品業	一一八〇
水產品業	六三
鑛產品業	二一四六
土石製業	一六八
紡織品業	一八五
教育用業	一五二三
服裝品	一三九七
交通運輸	五七九
建築工業	三二一
飲食品業	二〇四六
醫藥衛生	一四七〇
典當業	八三
物品貨業	二二二四
廣告介紹	二八五
林產品業	二三九
畜產業	一六八八
金屬製業	一一三八
木草籐竹品業	一〇二六
化學工業品業	六一六
美術工藝	一〇三八
機械電料	三九七
旅店	四二八
廢物業	四九
飲食店業	二三三三
銀錢業	一一一
交易業	一
娛樂業	九三
土藥業	二四二
其他	五五七
計	二二八一

長蘆鹽謀增產

輸日者尚餘十二萬噸　漢沽工廠明年出鹽

天津通訊　本年長蘆餘鹽輸日數額、經日本鹽斤專賣局核定、爲三十七萬六千噸、此項鹽斤、並非長蘆區新製鹽、乃二十六年以前之存鹽、散在漢沽鹽坨者、自本年三月開始運輸、截至現在止、已運出二十五萬噸、尚有十二萬餘噸、留在塘沽、依塘沽運輸公司預計、在本年結冰期前、決可掃數運出、但船舶可能活動日期、僅尚有十一月之下半月、及十二月、故需要積極辦理、目下除由漢口丸、大連丸兩運輸船往返載運外、更擬以汽油艇幫同起運、俾期在封凍以前、輸日竣事、

漢沽工場完成

又本年蘆鹽產量、因夏季雨期過長、較往年減少約四成、故預料明年之輸日蘆鹽、數量勢須減少、但日方現正銳意從事增產、經多方進行、漢沽粉碎洗滌鹽工場、亦以六十五萬元之資本、起建完成、明年解冰期後、可望正式出鹽、每年產量、預計爲十二萬公噸、

津棉紗市 跌風未已

客幫貶值甚厲

天津通訊　前日棉紗交易、客幫鑑於日紗行將進口、貶值甚厲、廠家洋行紗商俱一致讓步、跌風未已、計煙台幫買三十二支八馬紗九包、三五五元、十七支八馬紗二十五包二八三元、北京幫買四十二支水月二股紗五包、四一四元、二十八支藍鳳三股紗四包、三三〇元、本街妥十支藍虎紗五包、二五六元、六支地球紗一包、二八五元、十六支豐年紗四包、二八一元五、三十二支八馬紗四包、三五五元。

小港十月中 民船運貨統計

入貨減少出貨則漸增（完續）

燈罩	一二〇
粗磁器	四〇〇
電光非	一四〇
自轉車附屬品	二九五
細布	一〇·四〇〇
車膠皮	二〇〇
臭油	三·四〇〇
髮油	九四
鹽魚	三·〇〇〇
蝦皮	一·二〇〇
化工吒	一六〇
畢幾	一六〇
牛血	二·〇〇〇
鑪子	三六

海陽

油漆	一二五
粗表紙	二〇〇
染料	二七
冰糖	一五〇
元表紙	七〇
豆粕	五一·四九五
醬油	二〇〇
石炭	六九·八八八
落花生粕	一·二一五
帽筒	一二五
麵粉	二六
黃豆	一四·三六〇
玻璃	二五五
鐵鍋	二〇〇
染料	八〇

麻子油	二·九〇〇
銅盆	二八
茶碗	三八
鐘子	七〇
燒紙	四·四二〇
火柴	二·九八六
青顏料	二三六
石鹼	九六五
老板魚	一·〇〇〇
膠皮鞋	一八〇
大米	九〇
桐油	二·四四四
糖色	三三
黃煙葉	八〇
古月	八〇
估衣	一六五
鐵鍋	一五一
細布	一二〇
舊汽車皮	一·八〇〇
松灰	一〇〇
蔴皮	一二〇
白糖	一·八七〇
膠皮車輪	九〇〇

每日出口貨物

奉天丸十八日去大連

烟葉一八七桶　鮮牛肉三六件　棉花三〇包　栗子四九包　金針菜一九件　紅棗一〇包　白果四包

黃河丸十九日去上海

煙捲四〇〇箱　斜紋布二箱　化粧粉三箱　舊蔴袋三〇〇件　棉花一三〇包　煙葉一六三大桶　煙葉一二〇小桶　鹹魚三六〇件

澤生船十九日

煙合貨

顏料一箱　[illegible]腸三件　檣片五件

天津貨

胡椒七件　藥樣一箱　煙捲一六二六箱　雜貨三件

每日進口貨物

奉天丸十八日由上海來青

棉紗二二件　棉布一三四件　棉布外二件　機械品三箱　家具三件　棉花五〇件　腳踏車零件二件　煙葉一〇大桶　汽車一件　竹筷一七箱　絨線八件　綫襪三件　蓮子一〇件　葉梗三三件　茶葉五〇件　小鐵釘一四件　火柴盒一箱　煙捲五一箱　牙粉一箱　竹筍二〇件　一等紙三箱　鉛箔九箱

澤生船十九日由上海來青

雪花膏三箱　雜貨三件　顏料六六件　蘇打五〇件　松節油一五件　顏料五〇〇件　滑油三件　紙煙四四件　毛毯二件　廣告紙一件　文具一件　棉毯三五件　麻布四〇件　大米五〇〇件　電料三件　帽鐵七件　橘子七七件　橄欖八二件　波羅蜜五〇件　水仙花二一件　海菜三〇八件　胡椒三六〇件　八角三三三件　蔗子五〇件　藤子一〇件　鉛粉五〇件　麻皮五四件　麻袋三五件　神紙一〇二〇件　赤糖四三五件　香蕉一〇件　煤焦油一件　雜貨五九件

內外市況

本市市況（十一月十九日）

現貨交易

○小米 8·900 成12600包
○生果 6·600 成1800包
○生油 18·4 成18簍
○棉紗
銀月314·00 成5件
寶來398·00成15件
日光291·00 成7件
仙桃42[illegible]·00 成5件
共成棉紗14件
32支
藍鳳365·00 成6件
仙桃364·50 成7件
八馬 [illegible]·00成25件
仙桃327 80成35件
銀月367·25成30件
2 支
藍鳳367 成16件
十全289·0 成14件
藍鳳28[illegible]·00成12件
龍頭細布 100·2 成15件
彩球細布 985 成45件
共成細布60件

○本星期內現貨統計
生米4700包高9·20低8·90
生米10000包高6·70低6·50
生油1120包高18·60低18·40

期貨交易

○生油前場
一月開 202·175
最高 20·3
最低 20·125
收盤 20·295
成 56車

○棉紗前場
十一月開296·50
最高 295·
最低 244·
收盤 294·
成 190件
十二月開295·5
最高 295 75
最低 292·75
收盤 292·75
成 236件
共成 2550件

海外市況（十一月十九日）

○倫敦銀塊
現貨 19又8分之7
遠期 19又2分之1

○紐約銀塊，
公定價42又4分之3

○美國棉花

現貨	9·30
十二月	8·60
一月	8·53
三月	8·45
五月	8·27
七月	8·07
十月	7·75

○印度棉花
白路去
4·5月157
7·8月158又2分之1
阿姆拉
12 1月144
3月143又4分又3
平果而
12 1月121又8分之5
3月121又8分之7

○市俄古麥
十二月64
五月66又4分之1
七月66又4分之1

○紐約匯兌
對英 4·70又8分之1
對日 29·42
對華 16·15

○倫敦匯兌
對上海 8又2分之1
對日本 1·02
對法國 178·67
對紐約 470·37

○大阪人造絲 前場開盤 無市

○大阪棉絲 前場開盤

十一月	204·10
十二月	203·00
一月	無市
二月	無市
三月	無市
四月	無市
五月	無市

○大阪棉布 前場開盤

十一月	無市
十二月	2·77
一月	無市
二月	2·85
三月	2·89
四月	2·93
五月	2·94

○大阪棉花 前場收盤

十一月	53·75
十二月	無市
一月	無市
二月	53·50
三月	53·65
四月	54·05
五月	54·40

○大阪棉布 前場收盤

十一月	2·75
十二月	無市
一月	2·81
二月	2·85
三月	2·88
四月	2·93
五月	3·94

○大阪棉絲 前場收盤

十一月	204·10
十二月	無市
一月	無市
二月	無市
三月	無市
四月	無市
五月	無市

○大阪棉花 前場開盤

十一月	53·75
十二月	無市
一月	無市
二月	53·75
三月	53·65
四月	54·05
五月	54·55

○大阪人造絲 前場收盤

十一月	86·80
十二月	無市
一月	87·10
二月	87·20
三月	87·40

戶井口腔外科齒科醫院
診療時間 無論何時皆可
休診日 凡祭日午后一律停診
入院出診各隨患者之便
青島熱河路二九號
院長 戶井良夫
副院長 阿嘉宗博

鈴木齒科醫院
本院多年在青開設均能限日一切牙症拔牙鑲牙尤爲精究一律減低醫藥費以副患者雅意
鈴木富雄
觀海一路二十八號 電話二〇四三號

山東汽車行 鴻記 電話三一〇四·三五〇四
汽車部 車新價廉晝夜服務
修理部 工精費低迅速
前部存舊客車有願購價廉租售者請來接洽
地址 山東路三十三號

大綸線號
青島濰縣路五十七號
裁縫用品 靴鞋帽料 絲線鈕扣 日用百貨

謙祥益綢緞皮貨商店
電話三〇六六 地址北京路二九號
本號自置綢緞呢絨布疋皮貨各口應時新貨設備齊全定做男女衣服式樣新穎價格公道貨真價實童叟無欺惠顧歡迎

福順泰
本號開辦歷有年所專門運銷化粧物品日用百貨并總經理丹鳳老牌貴青批發零售價目克己如蒙賜顧無任歡迎
地址山東路一四一號 電話三七六八四〇二號

大山塊煤
零售批發價目從廉
吉昌煤棧
電話三七一六一號
河南路三十二號 鄆城路四號

發乳藥 下奶良藥

◇奶是血變成的……婦人奶媽飲之
◇當天奶水橫流……乳少之婦飲之
◇奶水準保增多
◇九星發乳靈藥
◇永遠準有奶了
◇每瓶一元二角……大瓶二元正
當天有奶了
青島總經理北京路天合益大藥房（電話三八六六號）

康勳臣 著名驗方 婦女經通化血丹
◇婦女經閉之症……一盒確保痊愈◇
此丹專治婦女行經并月氣滯血凝血塊經閉不通肝鬱閉血悶氣相凝三五個月血經不見肚大成形面黃肌瘦乾血癆症嘔吐惡心不思飲食以至胎前臨產艱難交骨不開胎死腹中衣胞不下一切婦科雜疾血分不見之病即服此丹立能通經化血開鬱和肝消癥化瘕輕者只用一付重者連服三付血下立愈（注意孕婦忌服）價目每盒國幣二元（外埠函購加寄費二角）濟南張聾子藥房博山福成祥經售
青島總經理北京路天合益大藥房

康勳臣 保險除根 花柳清血消毒丸
◇比注射安全比打針效速如果無効原盒退還◇
專治男婦傳染各種花柳毒病發生軟硬下疳小便紅腫破爛魚口便毒火淋病毒串週身筋骨酸痛結毒歸內週身發起紅斑點以及老毒不淨種種臟毒惡瘡等症曾經服藥無效或注射藥針不能除根者即服此丸立能搜內毒化堅硬止疼痛無論新久毒症立從二便消出永不再犯 每盒國幣壹元 身達四肢通五臟 外埠函購加郵費二角 濟南張聾子藥房博山福成祥經售
青島總經理北京路天合益大藥房

花柳聖藥 黃氏搜毒清血丸
●耑治一切花柳淋毒●負責保險除根●
專治男女傳染各種花柳毒病小便腫痛淋濁破爛下疳魚口便毒週身結毒梅毒入骨筋骨酸痛疲倦身起紅斑紅點及多年餘毒未淨血毒不清諸症曾經服藥無效或注射藥針不能除根者服之均有特效勝過藥針十倍（每盒一元）
●青島總經理處 金鄉路廿一號 太和春藥房
◇膠縣效先氏藥社出品◇外埠函購寄費免收
代售處 北京路中山號 山西路長春堂

霍康醫院
治療科目：內科外科產科婦人科小兒科皮膚花柳等科
專門治療科目：骨結核（卽骨癆）骨關節炎骨關節結核瘰癧及惡性瘤腫等 專門根本治療無需開刀手術
門診時間：每日上午九點半至十二點半午後一點到五點半 急診不在此例
院長醫學博士霍哈拉其金啓
產婦科女醫師生如鋒
地址 龍口路十三號東方市場對面 電話六六九號

大贈送「月圓」藥品五百盒。每盒一元買一盒送一盒。半打五元外贈半打
每位只限買半打。多購不贈。勿失良機
外埠函購各品加郵寄費三角
認明商標牌號
本市總發行 青島 觀象山下東遂 蘇州路十三號 韓奇逢藥房

永華齒科醫院遷移廣告
啓者本院前在本市滄口路開設有年對於鑲補及治療等項無不悉心努力精益求精故深蒙各界贊許茲爲便利患者就診起見特移於天津路十二號照常應診此啓
本院特點 鑲牙如生齒無異 治療保管不痛
院長 劉永華啓
本市天津路十二號 借用電話四二二五五號

介紹良醫姜季範先生
季範先生幼承其外祖孫佩南先生之陶冶專精醫學及壯遊京師又與明醫王蔭軒先生親炙多年明堂衣鉢學有本源所到之處宿疾沈疴無不應手痊愈洵當今醫學界之魯殿靈光也今來青市懸壺行道同人等特爲之前以彰其美於衆是爲啓
診處 河南路德裕當 電話三五六二一
介紹人 楊玉廷 李淑周 王壽齋 馬華堂 鄒道臣 于鎮東 劉子儒 王信肇 方百川 梁和璞 仝啓

精神治病不針不藥
保根據學理、運用精神靈力感應等新法、專治中西醫束手無效之種種大症、如各種精神病、神經衰弱、失眠、歇斯的里、眼病、胃腸病、生殖器病、婦科諸病、以及一切惡癖等、立見效、剋日斷根、
診時間：每日上午九時至下午六時
掛號：每人國幣五角
診費：每次國幣一元（預約者不在此限）
出診另議 延請長期治療者必須先來函或門診
精神治療專家宋本昭啓
地址：定陶路十八號 借用電話三一九八號

戒煙 痔瘡
黑白毒品 七日斷清
本院運到大宗德國最新藥品。注射。內服。皆用清毒藥劑治療。無論煙癮大小。限一星期。完全戒清。戒除期內。不誤工作。戒後檢驗血液。絕無毒質存在。擔保永不復發。
治療方法。新穎完善。專用塗藥治療。使痔核。漏管。自然枯落。絕無刀割。火灸。結紮。等痛苦。無論遠年近日。裏痔。外痔。脫肛。便血。裂創。及一切肛門症。一槪包治。塗藥期間。行動自由。並不妨礙各項職業。
山東路北首二〇〇號濟衆診療所

益祥合遷移聲明
啓者敝號原在膠州路百三十號開設毛刷生意業已二十餘年因原址不敷應用於本月十號遷至卽墨路門牌十號照常營業誠恐各界未能週知特此登報聲明
本號主人謹啓
地址卽墨路十號 電話六七五八號

林予聖大夫診療所
科目 內科婦人科 皮膚花柳科
診例 門診免費 出診隨請隨到
一、設備 電療器 皮膚過長 血液檢驗 養病室 戒除毒品 服毒救急 新法治療包
一、注意 本院對於花柳各症、確具心得、保證短期斷根、淋病能以特殊療法七日治好、確有把握。
一、產科女士周君言
地址：冠縣路五十八號（華北醫院舊址）

味之美
鮮美精粉 味超羣倫 特等醬油精 罐裝
一兩三 二兩五 十兩 三十兩
味精油
曹縣路二十三號 味之美工廠 電話六六六〇番

西洋紙批發
各種透明紙 各種板紙 各種馬尼拉紙 各種牛皮紙 各種模造紙 各種蠟光紙 各種毛邊紙 各種銅板紙 各種有光紙 各種油紙 各種硫酸紙 各種錫紙
株式會社 源昌號
青島奉天路二七一號（青島神社前） 電話三七八二一番

營業課目
老頭牌膏子青 大華牌面子青 金鷹牌洋針
其他各工廠用品
眼鏡牌清漆 寶石牌大漆 寶石牌調合油 水牌清油 拉綫油
寶石牌膏子 紅球牌皮帶 飛艇牌油 水牌銅紙 拉綫水
飛艇牌黑油紙 錫牌機器 水牌噴漆 水牌亮漆
汽油 燒火 皮漆 丸子
總經理 高谷洋行
青島高密路六五號電話二一六七六號

市民熱望之反共大會 決於明日盛大舉行

臨時政府黎次長明日到青指導

大會程序業已規定妥協

中華民國政府反共救國中央大會、發表反共救國宣言後、反共救國瀰漫全國、本市反共救國大會籌備會、前日決定各項後、北京政府特派教育部次長黎世蘅來青指導、黎氏已決定於廿一日上午六時由京乘機來青、九時抵青、十時參加大會、反蔣中央委員會亦於昨日下午三時在莒縣路該會事務所開本市各界代表全體會議、到卅餘人、主席楊副委員長、決定關於明日(廿一日)反共救國大會詳細計劃、茲誌之如下、

魯東各縣代表及白俄參加

本市反共救國大會、凡魯東各縣參加者、計有即墨、膠縣、高密、芝罘、四縣、及各鄉區、均須由縣長鎮長出席、並須於廿日下午到青、由本市反蔣委員會招待一切、大會順序如下、

廿一日午前十時在市民大禮堂召集各機關各學校各團體代表中外來賓開反共救國大會、午後三時由白俄防共委員會開宣誓式、及講演會懇談會等、本市反蔣委員會派員參加、午後二時至五時在新新大舞台招待各方面免費聽戲、並演電影、午後二時舉行本市銀行、商店、機關所有汽車大遊行、並散放標語傳單、午後五時本會設宴招待各縣來賓、午後七時半廣播講演、

一、奏樂、一、全體肅立、一、向國旗行最敬禮、一、主席致開會辭、(姚部長)、一、會長讀宣言文、(宣言文印刷[]份)(聯合委員會宣言文、及此次中央大會宣言文印刷分散一般民衆)、一、政府代表致辭、一、市縣代表致辭、(即墨縣長)、一、民間代表致辭、(商務會)、一、白俄人防共委員會代表致辭、一、通電文朗讀、(李委員長德順)、一、主席致閉會辭、一、呼口號、一、萬歲三呼、中華民國萬歲、中華民國政府聯合委員會萬歲、青島反共救國大會萬歲、一、散會、一、撮影、

反共救國大會至下月中旬

本市反共救國大會自廿一日起開始連續舉行各項反共救國工作、至十二月十五日始行停止、自二十一日由警察部通知各民衆各商店一律懸掛國旗三天、並由各工場各戲院、人力車夫、平康里妓女舉行講演、由維持會教育科舉行學生講演、徵集學生作文、及兒童反共救國運動、舉行各學校學生習字展覽會云。

各鄉區會期與指導者

各鄉區開大會日期規定如左、二十四日夏莊區、與滄口區聯合在滄口鎮舉行、反蔣委員派陳詠武委員指導。二十五日四方區、於四方鎮舉行、本會派王彬先指導。二十七日李村區、於李村鎮舉行、本會派張重光委員指導。二十八日浮山區、與台東鎮區聯合於台東鎮舉行、本會派董品三委員指導、

各縣指導員

各縣開大會日期規定如左：二十四日即墨縣開會、本會派閻星燊委員蒞會指導。二十五日膠縣開會、本會派李仲剛委員指導。二十六日高密縣開會、本會派于任委員指導。三十日芝罘開會、本會派韓鵬九委員蒞會指導。

豐田司令長官榮轉歸國 趙會長設宴餞別

中日要人作陪極盡歡暢 趙會長席間致詞語意深長

豐田司令長官、自統率第四艦隊蒞青以來、綏轄地方、不遺餘力、海疆蒙庥、四民樂業、頌聲載道、有口皆碑、現在榮轉歸國、維持會趙會長、爲表示惜別及感謝之意、於昨晚在銀行公會設宴餞別、並邀中日要人作陪、觥籌交錯、蹌蹌蹌蹌、頗極一時之盛、趙會長即席致詞、語意深長、娓娓動聽、茲覓錄演詞原文於後：

今天爲第四艦隊司令長官豐田中將閣下、榮轉歸國、表示餞別起見、特備粗餐、邀請閣下、鈴木陸戰隊司令官閣下、岡參謀長閣下、第四艦隊幹部各位、大鷹總領事閣下、河野機關長、石川部長上砂憲兵隊長、及各位同衆、閣下與各位均極公忙、迺承惠然肯來、鄙人不勝光寵感謝之至、長官閣下武勳赫赫、爲友邦海軍之柱石、對於青嶋棨戟常臨、夙承關注、爲鄙人等所深悉、自本年一月十日、統率第四艦隊蒞青以來、匕鬯不驚、秋毫無犯、我青嶋數十萬居民、統在閣下維護之中、得以安居樂業、日趨繁榮、凡我市民、方感激圖報之不暇、迺忽聞榮轉第二艦隊司令長官、不日啓節歸國、明知攀轅臥轍、難挽行旌、惟有簞食壺漿、聊伸謝悃、今晚謹具杯酒奉請長官閣下、與第四艦隊幹部各位、惠臨一敘、實不足以表示敬意於萬一也。青島治安維持會成立以來、歷時十個整月、向復興之途努力邁進、中日兩國人民十分和睦、比較他處地方、亦較爲安靖、此不得不感謝海陸外三機關、熱心指導之力、竊思青島位於大連與上海之間、實爲連繫中日經濟之重要商埠、而長官閣下、對青島復有特別情感、鄙人等希望長官閣下、雖在離青以後、仍照隨時加以指導與照拂、不勝馨香禱祝之至、今晚設備多不周到、席次尤恐有不妥之處、敬請加以原諒、充分盡歡、最後恭擧酒杯敬祝豐田司令長官閣下其他閣下與各位之健康、及第四艦隊之武運長久。

剿共軍第三路總司令張宗援氏離青赴平度

黃道會會長鄭蘭亭隨行

剿共軍第三路總司令張宗援氏、自來青嶋後、任中國黃道會總裁、並黃道會已正式成立、在青公務完畢、特於昨日(十九日)上午九時、搭膠濟車離青嶋、由膠縣轉返平度、隨行者有中國黃道會會長鄭蘭亭並有黃道會會員三十餘人到站歡送、此次平度自張總司令率部駐紮以來、地方更形平靜、所有一切匪徒早聞風遠揚、故平度一帶居民、在張總司令維護之下、一切均逞明朗化、所有政治方面、亦均步入正軌、平度一帶居民對得張總司令之保護莫不衷心感激云。

日華工業會社昨日開幕

招待中日人士

日華工業株式會社、特於本市奉天路設立工場、昨十九日爲該會社開工之期、乃設宴招彼中日兩國人士、出席者有維持會趙會長、姚部長、鈴木少將、大鷹總領事、河野特務機關長、宮本司令、船木憲兵分隊長、蹌蹌一堂、杯觥交錯、首由常務取締役鈴木何三郎氏致辭、略謂「日華提携、雖有種種方法、但在我等當前所說者、祇經濟的相結爲捷徑、尤以我等依此事業、爲首唱之先聲、將充分努力」云云、是日外人來賓十餘名中、有德人化學博士麥蘭氏及韋逸恩氏幷謂「我等爲有經驗者、依目觀者建設、堪稱爲東洋稀有之設備、祈今後發展」大加贊辭云。

維持會教育科注重體育

不久將主辦各球類比賽

本市教育、經維持會教育科努力復興以來、體育方面亦因之活躍起來、會立男女中學訓練球隊、各小學充實體育設備、亦練習各項球類運動、本市不久將由教育當局主辦、各項球類比賽云。

警察部治安工作班繼赴鄉村宣撫

今日赴濠北頭一帶工作

警察部擧辦之第七次治安工作班、自本月十四日起、至今日(二十日)止、已將薛家嶋方面所屬之各村鎮宣撫完畢、昨日(十九日)在顧家島魚鳴嘴及董家河村施溝石嶺子一帶施行宣撫工作、對於村民之殘老者、予以賑米、其患病者、即加以診治、故各村居民對官警親臨撫綏、異常感戴、茲定今日(二十日)赴濠北頭、濠崖、丁家河、蘭東濠南頭一帶及辛島村各村工作、總計此次治安工作班、實施以來七日

本市各洗濯池給水期延長

昨已佈告週知

青嶋治安維持會准水道部函將各洗濯池給水期間展至十一月底截止、昨已佈告市民週知、布告如下：

爲布告事、案准青島水道管理部十一月十四日水道第一號之四八通知、譯開、敬啓者、公衆洗濯場、向係義務給水、於舊市政府時代、一般公衆洗濯場之給水、開放期間、係自每年五月起、至十月止、現當局爲一般公衆之便益起見、特將此項開放時間、展長一個月、即將各洗濯場、延長至本年十一月底止、照舊義務開放給水、相煩通知後開各洗濯場、附近之居民週知、爲荷等因准此、合將各開放洗濯場地點開列於後、布告市民、一體周知此布。

計開

開放給水洗濯場地點列左、

一、四方路、

二、人和路、

三、李村路、

四、石村路、

五、四川路、第二平民院內

六、城武路、第七平民院內

本市憲兵分隊對潛伏市內不逞份子決根本肅清

韓士文劉那叔二名被捕

青島憲兵分隊、日前捕獲五人組之便衣隊、致各匪賊之關係、已得其端緒、因即入手探査、決將此等不逞份子根本肅清、遂於月十五日將來青調查青島軍狀、暗中活躍之遊擊隊幹部並韓炳辰部下二名逮捕、即蟠居山東省膠縣一帶之姜立川部下地方遊擊隊小隊長韓士文、率領部下三十名、擾亂膠縣及高密附近一帶、但至最近竟潛來青嶋、企圖調查軍狀、蒐集各種情報、不意事機不密、爲憲兵分隊偵悉、乃於十五日在市內高密路、經憲兵隊員逮捕、又蟠居平度南方之匪團巨頭韓炳辰之部下劉那叔、奉韓之命令、督勵部下襲擊青嶋、即墨間公共汽車、並破壞道路、一方更對附近居民、勒派繳納稅金、以充軍餉、頃者暗入青島、亦於十五日在市內陽明路被捕、憲兵隊對於此等不逞份子之在青嶋暗躍、決予徹底的肅清、刻正在極力偵查中云、

大阪中國經濟研究所本市將設分所

其京津滬各地亦將設立

刻有日本京都帝國大學教授經濟學博士黑正巖氏、以中國有無限之資源、衆多之人口、廣大之市場、其經濟事情、社會事情、若不從事根本的調查研究、則難資中日兩國之發展、及東洋永遠和平之確立、是以特在日本大阪市東淀川區大隅通七九番地、設立中國經濟研究所、關於現代中國人之生活狀態、從現實之經濟的各事情、互諸各部門、爲精細的且具體的研究調查、並在北京、天津、上海、青島、香港、張家口、新京、設立支所、其本所設所長一名、顧問若干名、主事一名、及研究所員若干名、研究所職員、專門調查研究中國經濟事情、及社會事情、各支所則將現地之調查研究報告本所、且收容研究中國事情、欲在中國活動者、施以特殊教育、並廣應一般人之依囑、從事特殊問題之調查研究、各支所內、並設實費宿所、俾教育者並學生生徒之住宿、與以研究中國之便宜云。

英女著作家孟慈夫人過青

英京倫敦女著作家孟慈夫人、現年七十、著作業多、近慕中國風情、特於月前由英國利物浦起程來華、沿途曾在印度、暹邏考察風俗習慣、於月初到滬、迄今旬餘、始於昨日搭輪過青、赴津京一帶採取材料、以便回國彙集成觀云。

警察部大巡閱完畢 昨舉行講評會

對官警優各點詳爲評述

警察部爲謀本市警政改善、與明瞭最近該部所屬各官警長工作實況起見、特舉行大巡閱、現已巡閱完畢、特於昨日(十八日)在該部會議室、舉行巡閱講評會、對於該局官警優劣各點、詳爲評述、茲將其原文錄次：

巡閱講評

前此警察復活之初、次巡視施行以來、親見各官服務狀況、得知有須改善之處良多、玆與各官相會、將欲有所指示、維吾青嶋乃華北唯一之吞吐港口、將來發達可待、故諸外人—尤其日本人之往來居住、將與日而俱增、當此之際、把立於新民國行政前陣、直接接觸民衆之警察官吏、態度有無曖昧、面目是否疑惑、憂鬱、足以影響民衆之趨向、是否各有所得、吾人於東亞大陸之關口—青嶋—不禁抱有朽廢之感矣、吾等爲亞細亞大陸關隘之守護、吾人之一擧一動、足作明朗亞細亞之表現、其於此種觀念、而觀察今日警察之實況、誠然不足不備之感湧然而出、可知不可再事瞬刻之緘默而不發一言焉、富今改建不久、遍而好高望大、難免無理之譏諺云：「時來不覺、花開自然」、而青島之進展、適猶此花者焉、故警察官於時須努力於事先之準備、於花則須整備其魁首之態勢、敢此要望諸官、大發心願而爲之。

指示之重點、有左列三大缺陷可以擧指、

一、徒事墨守舊套、缺乏研究、進取之氣概、推委責任缺少義務觀念、

二、暗地疑慮環境之急速躍進、更缺乏自信力、諸事緩慢、少有男性强靭之氣、

三、委任官級諸幹部智能之程度、與長警相較、顯現低劣、

今可擧例證明：

一、關於第一項者、

1、購讀政府公報、而研究在建設途上之新國家發展之念慮欠缺。

2、購覽北京、天津、上海等新聞紙、以廣見聞、且向上長進之心理缺乏。

3、無有深究典行、我等主義及吾等標語之風。

4、尤其在各處均可見到者、圖書等物之欠缺、巡官長警之居室竟無一冊之書籍雜誌、誠屬令人心冷。

5、當詰問或察閱之時、拚命於遁辭曲解、不聞有言中切要者。

6、猶有以使用毛筆黑硯爲巧藝者、幾令移想爲匠師。

於其他業務狀態、絕難發現何等改善之痕跡、所在『勿爲保守者、勿做機械』『不要失掉歷史的創造精神』等標語本職初、每次會議席上事項指示之時、當已詳悉、要望諸官勲起勇猛之心、積極的進取、造成尊重責任之美風、

(未完)

統稅稽征所高密膠州兩主任昨來青

謁張局長報告

青島山東區統稅局、自將魯東一帶、稅收區域劃分以來、對於各縣之統稅稽征所、即在可能範圍、竭力設法恢復、本月初、即將膠縣、高密兩統稅稽征所分別設立、並派徐仁傭爲膠縣稽征所主任、孫礪甫爲高密稽征所主任自成立之後、已開始辦公達半月之久、該兩所主任徐仁傭、與孫礪甫二氏、特於昨日(十八日)由各該駐在地來青、謁見統稅局張夢雄局長、報告各所組織成立經過情形、據聞該兩所自十一月初、即開始統稅之征收、先以酒及棉紗着手辦理、稅收成績尚佳、並定今明兩日分別返回膠縣及高密各稽征所內工作云。

兩練習艦隊昨日離青

月之十七日當地入港之日海軍練習艦隊、磐手、八雲兩艦、以在青嶋之日程已滿、業於十九日午後四時出港云

公共汽車競賽

爲期已迫報名者極踴躍 時間預測投票已有多數

交通汽車公司之公共汽車競賽、爲期已迫在眉睫、並深受中日市民之熱狂歡迎、團體選手報名者、已有多數、其未報名者、應速至該公司業務系(電話六〇六三)報名爲要、再選手咸希先巡行市內路線、後再巡行滄口行之市外線、又該競賽之時間預想投票、日來中日市民之投票、亦極踴躍、已達多數、一般觀測其時間約三小時左右云。

考試汽車司機規定暫行辦法

維持會昨日已公佈

本市治安維持會、以開駛汽車之人材、其技術不嫻熟、對於市民之安全關係甚爲重要、是以特制定汽車司機人考試辦法、凡擔任汽車司機者、須經過考試、領有執照者、始能執行司機職務、其辦法昨公布如下：

暫行辦法

第一條 本市各種汽車司機人、除遵守汽車司機人管理規則外、凡未經本部考試及格後、領有許可執照者、不得在本市區域內開駛汽車、及執行汽車司機業務、

第二條 司機人之考試、分爲左列兩種、

一、普通許可試驗、

二、變更就業地址試驗、

第三條 普通許可試驗、爲以前並未領有許可執照者、變更就業地址試驗、爲以前曾在他處領有許可執照而變更就業地址者、

第四條 汽車司機人之考試、分實地與學科兩種、實地試驗、爲關於駕駛汽車之技術、學科試驗、爲對於汽車之構造使用修理、及關於交通之取締規則等項、

第五條 凡欲受汽車司機試驗者、須領取聲請書、逐項填寫、並徵收試驗費壹元、由本部定期考試之、

一、受試人之姓名、年齡、籍貫、住所、

二、司機試驗之種類、(業務司機、特種司機、學習司機)、

三、凡已領有他處之許可執照者、須將前項執照呈驗、在聲請書內註明

四、凡經考取之司機人、須在本市內覓安實舖保兩家、其資本均在五百元以上者。

五、司機人在未受考試之先、須備具有醫生之診斷書、其患有眼疾色盲耳疾等病、與患神經衰弱及體格不健全者、均不得與試。

六、凡受試驗者、須呈繳本人最近二寸半身像片三張。

第六條 實地試驗不各格、不得受學科試驗、但實地試驗合格而學科試驗不合格者、下次之試驗、可免其實地試驗。

第七條 試驗日期規定後、由本部預先通知聲請人、屆時來部受試、合格者、發給許可執照、該項執照須隨時攜帶、以備警察及管理人之查驗。

第八條 司機聲請入、均須於規定日期來部試驗、其因事故屆時不能受試驗者、須先行呈明、經本部認可後、准在下次受試驗。

第九條 受試人有犯左列各款之一者、即停止其考試、

一、關於試驗時、有不正當之行爲者、

二、規定時刻遲到者。

三、考場內有妨礙他人之行爲者。

四、不守考場人員之指導者

第十條 關於試驗後、或發給許可執照後、如發現有不規則之行爲時、雖成績優良、亦作無效、並追銷其許可執照。

第十一條 司機人之許可執照有效期、爲二年、期滿後仍欲繼續從事司機業務者、須呈驗原有執照、經查核驗明尚有駕駛能力者、得換領新照。

第十二條 凡車主自行司機、經驗明確有駕駛技術者、得免受考試、發給車主司機執照。

第十三條 本規則自公布之日施行、如有未盡事宜、得隨時修正之。

華北汽車公司發展運輸路線

高密諸城間膠縣紅石崖間 二十日起長途車開始通行

刻因剿共第三路軍並日軍部隊之積極的掃蕩工作、致青島西北地方及南方近郊之治安已告確立、華北汽車公司有鑑及此、遂決定本月十八日高密諸城(五十七公里)間、自本日(二十日)膠縣王台紅石崖(四十公里)間之長途公共汽車、開始運行、並預定將來諸城王台間(四十公里)之公共汽車、亦開始運行、目下正在準備之中、依此內地公共汽車之連絡開行、致從來交通杜絕之各農村物資出貨日趨圓滑化、由青致青島之輸送路線、亦已開通、可望益趨積極矣云。

濟鄉區代表等昨日來青

赴各方面視察

濟南鄉區末松部隊管下之愛護區各區代表三十名、乘十九日午前九時三十分到之列車抵青島迄二十日赴各方面視察、二十一日、早仍乘青嶋西開之列車而就歸途云。

輪船入港開始種痘

昨日起實行

本市海軍特務部與臨時防疫處、近鑒上海發生天花、本港爲預防發生痘疫起見、特聯合警察部檢疫所、普種牛痘、對於入港船船客、以資預防、昨晨怡和洋行「澤生」由上海來、乘客一百六十五人、於上陸時、在四川路棧橋碼頭檢查所、由檢疫醫官王一林譚炳誠二氏監種云。

注射地點

青島爲預防天花傳染、普遍注射牛痘、其注射地點現已指定在蘭山路檢疫所內施行、自昨日(十九日)起開始、免費注射、青島市民有欲赴上海者、預先赴該檢疫股內注射後、始能購買船票云。

劉同文被車撞傷重身死

維持會發給恤金一百元

本市苦力劉同文、日前在華陽路口被一載重汽車撞倒、因傷重身死、其父劉芝訓、日昨由即墨來青認屍、因劉同文身後蕭條、警察部請維持會特給撫恤金一百元、以示體恤、昨日警察部、已飭劉芝訓覓保具領云、

中國黃道會遷新址辦公

膠縣平度等地均將設立分會

青嶋中國黃道會、自本月在大飯店內擧行正式典禮後、該會即在萊蕪二路開始公辦、現因該黃道會址地方窄小、而會務日繁、特另覓得湖南路十九號、爲新會址、已於昨日(十九日)遷移完畢、自今日(二十日)起即在新會址內辦公云。又該黃道會爲謀會務之發展計、特由鄭蘭亭會長、親赴膠縣、平度、等地組織黃道分會、而謀地方之安甯、以我國固有之道德信義、造福民衆、將來膠東一帶、俟各黃道分會成立後、各地居民皆可安居樂業、現青島黃道會會長職務、由顧問徐鐵珊代理一切云。

社會叢談

「子罕言利與命與人」、大概「命」「人」的玄奧變化很多、有些礙難言的地方、我們雖不敢對此玄妙有甚麼發明、可是知道作人之道是以夫婦爲本位、中國人對於婚姻問題、格外愼重講究、甚至把治國平天下的大道理也推在夫婦身上、「君子之道造端乎夫婦」、及其至也察乎天地」、夫婦之道既是如此重要、所以「易基乾坤、詩詠關雎、書美釐降、春秋譏不親迎」、中國的婚姻問題是過於鄭重但自共產共妻自由戀愛邪說風行以來、却說從前的婚姻是賭博式、現在的自由戀愛是神聖、然而賭博式的舊婚姻往往多能保守長久、自由神聖却會中途變卦。

「父母之命、媒妁之言」、現在提起是腐化的不堪、究竟「父母之命、媒妁之言」、與自由戀愛、是非得失、我是沒有這樣學問來判斷、可是現在聽得一位鄧先生把此中的大道理發揮盡致、他並懇切的說自由戀愛的神聖不如舊婚姻的賭博。

他說天下的父母心都是一個心、天下父母心都是衷心愛護他的子女、甚至對於子女前途比對自己的前途還緊要、尤其對於婚姻問題是這樣。

戒烟 要言 去痰精

滋補戒烟 千安萬妥

戒烟方法甚多、當以滋補戒烟爲最穩妥、至誠藥社經售之「戒烟露」、即係用貴重滋補藥品製成、故用以戒烟、能於不知不覺中、將瘾戒淨。

藥甜無毒 與衆不同

此「戒煙露」藥味甜美、無絲毫毒質、凡身體虛弱、用以培補者、亦可服用、且此行銷有年、迭經各省市官驗、准予讚美、又經各地化諸君來函譽爲滋補戒煙之妙品。◇每瓶二元

無論何種痰咳、用此「去痰精」、均能澈底去除、藥味佳美、大人小兒孕婦、均可服用——每瓶一元二角。

青島山東路南首至誠藥社經售(電話五一七五)

◇東鎮威海路八十九號至誠藥社支店、亦有出售(電話六一八二)

淋 ○治淋專藥 ○一盒除根 ○電話購買 ○通知即送

直搗淋菌老巢……殺絕淋菌

◇趕盡殺絕……誓不留根

◇根本解決……永不再發

「至誠淋濁丸」專治五淋白濁、婦女性淋白帶、能根除淋菌、服後三小時見效、藥性王道、不礙生育、輕者一盒、重者數盒準！每盒只售一元二角、能服四天、特製加料、每盒售二元。

至誠淋濁丸、有此功效。

福昌保險

火災保險 海上保險 倉庫保險 運輸保險 汽車保險

青島大港沿三號

福昌公司保險部啓事 電話五二二一—三四三〇

◇滑機油部 滑機油、芝油、黃肉油、馬達油、洗油、大車油、車軸油、

◇油漆部 油漆、光明丹、清油、調合油、磁油、瓦泥斯、亮油、速干油、泥油、慣漆、

◇火油。煤炭。醬油。酒精

總行批發零售處奉天路二十七號 宇高洋行 電話五九四四番

支行即墨西關汽車站前

感謝良醫張百效先生

鄙人初識張君百效於湛山精舍、知其好佛、不知其爲醫也、嗣悉其業於醫、又不知其尤深精於婦女科也、今年夏、小女因經行愆期、致胸悶腹痛、腰背皆痛、呼吸維艱、不克動轉、嘗延數醫診視、均未獲效、後遂就治於先生、服其方、不逾旬、諸恙悉愈、迄今數月、無再少犯、蓋病根已拔、慶幸實多、先生厚於友情、堅不受謝、鄙人感謝在衷、不能自釋、特爲刊之報章、用聲先生針肓起廢之神技、並以轉告於類似斯疾之不得良醫者。

醫寓觀海一路十二號

診例 門診一元上午十時至下午二時 出診二元下午二時至下午六時 舊曆初一十五停診

姜象乾謹啓 寓本市龍江路二號

本行專營自行車業念載於茲、經售東西兩洋各大名廠出品之全車及附屬品、價格公道、批發尤爲克己、並自造各種車品零件及內外膠帶等、不但價廉、而且耐久、精益求精、應有盡有、如荷惠顧、無任歡迎

同泰車行謹啓

膠州路一四四號 電話五二五一 三八一四號

第一回 銀髯鐵臂老標頭隱居 美景芳春小俠女救父（五）

所以我就將標店關了門、並不再走江湖、這事過了五六年、我也就忘了、不料兩月前、郁天傑來給我拜年、他忽然對我說、現在何飛龍的兩個兒子全都長大了、一個叫鐵塔何三虎、一個叫紫臉鬼何七虎、並有他的女婿金槍張玉瑾、和他女兒鷹王何劍娥、在這幾年以內、他們全都學會了一身驚人的武藝、現在想起了報仇、並聽他們會對人說過、在三個月以內、必要到鉅鹿來殺死我、所以郁天傑走後、我就時刻防備、可是後來沒見仇人找我來、我也就懈怠了、卻不料今天因爲上墳燒紙、竟遇見這件事！」秀蓮姑娘聽他父親說了與何家結仇的始末、他就安慰他的父親說：「爸爸、今天的事情一過、你也就再用不着憂愁了、他的兒子和女婿、本領也不過如此、今天他叫咱們打走了、一定就怕了咱們、再也不敢找爸爸搗亂來了。」俞老標頭搖頭說：「咳、你眞是小孩子的見解！今天攔住我們車的那四個人、大概就有何

飛龍的兩個兒子在內、這幾個人我倒不怕、我所憂慮的就是那個金槍張玉瑾。」秀蓮姑娘在旁忙問道：「張玉瑾是怎樣的一個人呢？」俞老標頭說：「此人我沒見過、不過在前幾年我就聽人說、此人的武藝十分高強、一桿槍沒遇見過對手、現在也就是三十來歲、想不到他娶的是何飛龍的女兒、聽郁天傑說、張玉瑾很有骨氣、他罵我是沒義氣的人、大概他早晚必來尋我、以替他丈人報仇。」秀蓮姑娘聽完了他父親這話、不住冷笑、芳容上帶着怒色、向他父親說：「爸爸別着急、那張玉瑾若來、叫我敵擋他、別說是一個張玉瑾、就是他們來幾十個人、我也不能叫他們傷了爸爸一根鬍子！」俞老標頭聽了女兒這句話、不由倒笑了、本來自己平素不大注意女兒的武藝、以爲一個女孩子家、就無論刀法拳術學得怎樣好、也敵不過身高力大的男子漢、可是今天在城外見秀蓮姑娘空手奪刀、力敵四個莽漢、而且還被他砍傷了一個、他那身手的驍敏、刀法的純熟、爭鬥時的勇敢、眞是出於自己的意想之外、足見生下女兒也不見得不如男子、如今又聽了女兒這幾句激昂勇敢的話、就不禁心中寬慰了些、點頭說：「好吧、我也不發愁了、反正他們要是打算報仇、我無論躲到那裏去、他們也會追了去的、現在咱們還在這裏住着、每日要小心些、看他們還有什麼手段對付我、假若那個金槍張玉瑾來了、咱們爺兒倆個也許能夠把他打走、」秀蓮姑娘見他父親現在的心彷彿寬慰了些、便很高興地同他父親又談了些旁的閒話、這時俞老太太忙着去做晚飯、飯後、那地裏鬼崔三就把孫正禮找來了、這孫正禮年有三十餘歲、高大的身材、膂力驚人、拳脚更是打得好、人送給他一個綽號叫作「五爪鷹」、早先他也是俞老標頭手下的夥計、頗給俞老標頭出過很多的力、俞老標頭也時常指點他的武藝、因此孫正禮總叫俞老標頭爲師父、今天孫正禮正在城裏劉財主家教拳、忽見地裏鬼崔三來找他、說是俞老師父叫他今天去、所以吃過晚飯、五爪鷹孫正禮就跟着崔三來見俞老標頭、因爲今天有那件事情發生、俞老標頭對於自己有仇人的事、也無法再隱瞞、遂就把自己與何飛龍的兒子何三虎何七虎、及金槍張玉瑾結仇的事、說了一遍、然後就說：「我老了、精神力氣都不成了、秀蓮雖然武藝也學得不錯了、但究竟是女孩子、再說他早已許了人家、倘若有什麼舛錯、我也難以見親家之面、所以我把你請來、叫你幫助幫助我。」五爪鷹孫正禮一聽、他就拍了拍胸脯說：「師父別着急、都有我了、我現在就在劉家教兩個徒弟、教完拳我就沒事了、由今天起我就搬到這裏來住、無論白日或是黑夜、若有什麼不知死活的江湖小輩、到這裏來、師父跟姑娘全不要管、我非得打他們一個屁滾尿流不可！」俞老標頭聽得孫正禮不是誇口、近幾年來他的武藝實練得不錯了、當下就點頭

今日節目（日語 印）

◆一一、五〇 唱片（本台）
◆一一、五九 時報（東京）
◆一二、〇〇 唱片（本台）
◆一二、三〇 新聞（東京）
一三、〇〇 評書（北京）
一四、〇〇 新聞（北京）
一四、一五 娛樂節目（北京）
一六、〇〇 新聞（東京）
一八、〇〇 日語講座（本台）
一八、三〇 兒童時間（北京）
◆一九、〇〇 新聞（東京）
◆一九、三〇 講演北京 關於反共救國大會特別演講 北京特別市王教育局局長
二〇、〇〇 娛樂節目（北京）京劇：「坐宮」、「二進宮」 青島民船運輸公司俱樂部
二一、一〇 口琴獨奏（北京）
二一、二九 報時（北京）
二一、三〇 新聞（北京）
二二、〇〇 預報 節目
唱片（本台）京劇

日歷

△陽歷十一月二十日星期日
△陰歷九月二十九日丙辰執
△潮候
高潮：前四時〇二分（一二、五）
后四時五五分（一二、七）
低潮：前十一時〇三分（二、二）
后十一時一六分（三、六）
△月日出沒
日出：前七時四〇分
日沒：后五時五一分
月出：前六時〇五分
月沒：后四時五三分
△宜：治病牧獵。
△忌：修造開市。

青島郵局封發輪船郵件日期

▲十一月二十一日南甯輪開往威海煙台天津日光丸開往日本。大連丸開往大連▲十一月二十二日恆生輪開往上海汕頭香港。河口輪開往威海煙台天津▲十一月二十三日奉天丸湖南開往上海。

大連汽船出帆

▲上海行
●青島丸十一月二十一日前七時半入 後一時出
●奉天丸十一月二十三日前七時半入 後一時出
●大連丸十一月二十六日前七時半入 後一時出
▲大連行
●大連丸十一月二十一日十二時半入 後五時出
●青島丸十一月二十四日十二時半入 後五時出
●奉天丸十一月二十七日十二時半入 後五時出
▲上海行
●白河丸十一月
●黃河丸十一月
▲天津行
●白河丸十一月二十一日入
●黃河丸十一月二十二日出
●博進丸十一月

大連汽船青島支店 電話二七二七（輪入）二五六三（輪出）二一三六（船客）六六七七（庶務會計）六一〇〇（船用）

朝鮮郵船出帆

▲西鮮青島線（青島—仁川—鎭南浦）（鎭南浦—仁川—青島）
●釜山丸十一月十七日入 十一月十九日出
▲朝鮮上海線（青島—仁川—鎭南浦—群山—木浦—釜山—上海—青島）仁川直行
●平安丸十一月二十五日入 十一月二十六日出
▲朝鮮北支那線（青島—仁川—鎭南浦—大連—營口—青島）仁川直行
●會寧丸 當分休航

船票於開船一時間以前發賣、至於運費及其他詳細情形請向左記地方照會。
朝鮮郵船株式會社 代理店 合資會社 中村組 電話二四六〇 三七三三番

大阪商船出帆

▲門司、神戶大阪行
●泰山丸十一月二十三日午前入 十一月二十三日正午出
●原田丸十一月二十六日午前入 十一月二十六日正午出
船票於開船一小時以前發賣
▲歐洲線（經由巴那馬）神戶出帆
●東海丸十二月二日
▲羅府、紐約線（神戶出帆）
●關西丸十二月二十四日
▲阿弗利加、南美線（神戶出帆）
●拉布拉他丸十二月十八日
●馬尼拉丸十二月二十五日
▲別府航路（每日晝晚一回出帆）
▲日滿連絡船（前十一時大連發）
●扶桑丸十二月二日
●黑龍丸十二月四日
●烏蘇里丸十二月六日
●吉林丸十二月七日
●鴨綠丸十二月九日
●烏拉爾丸十二月十一日

至於運往各地之貨物運費船票價及開船日期寄港地等詳細情形請向左記地址照會
大阪商船株式會社 青島出張所 電話三五四〇番 新疆路十八號
荷客取扱店 青島商運株式會社 電話二二〇六番（出貨係）二二〇七番（入貨係）三九一三番（船客係）

川崎汽船出帆

▲名古屋 橫濱行
▲阪神開
▲紐約行（神戶發）
●聖川丸十一月二十五日
●華德號
●哈明號十一月二十八日
▲桑港羅府中南美（神戶出帆）
●致馬丸十二月十一日
▲沙市晚香波行（神戶出帆）
●他斯馬尼亞號十二月十五日
▲阪神馬尼剌綫（神戶出帆）
●諾爾頓號十二月七日 十二月一日

至於運費及其他詳細情形請向左記地址照會 川崎汽船株式會社 青島代理店 株式會社昭和海運公司 館陶路取引所內 電話四〇一三番 夜間用電話六六三四番

嶋谷汽船出帆

▲八番行
▲函館、室蘭、根室、小樽行
●昭德丸十二月十四日入 十二月十六日出 揚荷丸太、混布
▲裏日本及北海道行
●大成丸十一月 十一月 揚荷丸太、雜貨
揚荷石油滿船 運賃其他左記請照會
青島代理店 國際運輸株式會社 青島出張所 電話二七〇五番 二七三三番

名片
字體：仿宋 正楷 古雅 秀潔
印刷：特別迅速
交件：膠州路廿一號濟南路
新新商店
兼售 絲線鈕釦洋服零件

英記酒樓
酒菜 麵飯　星期 茶點
山東路一七零號電話二五五九號

兒科專家 李春圃
以推拿法治小兒百病 藥效既速且無痛苦
門診五角 出診一元 車費在外
診所 河南路北京路角 德興印刷局內 電話三一三四

新記報關行
專辦帆船及輪船貨物進出口報關事務
手續簡捷取費低廉
青島邱縣路八號電話二七六二

徵求
雄性小獵犬一隻如有出讓者請至本報派銷課接洽

遷移聲明
本公司今由廣西路三十三號遷移至費縣路七十二號照常營業尚做中西各式地毯花樣新奇色澤耐久定價克己兼洗新舊地毯經理上海孔士·茂豐·薛魯敦·華麥各洋行德國名貴藥品孔士洋行其他進口貨物高樂洋行文具用品唐山啓新磁器瑞德堡·家定保險公司水火險如蒙 惠顧不勝歡迎此啓
青島地毯公司啓
THE TSINGTAO CARPET FACTORY
72 FEIHSIEN ROAOD
費縣路七十二號 電話三六四〇

白鉛油·清油·油泥·
五金 機器 光鉄 軸 鋼豆 軸瓦 大煤 鍬
大阪油漆公司 總代理店
橫山洋行
青島益都路三十六號 電話（三九七五）（四四六六）

青蓮閣茶樓
濰縣路二號前百花村舊址
由濟初次來青超等名坤各角現已來青早晚登台
坤角 筱麗英 筱鳳英 玉芙蓉 玉秀蓉 玉麗蓉 孫桂英 筱秀英
坤伶 花美麗 桂奇巧
男角 劉田 相聲

王永昌洋服店
承做各種西式洋服
定價低廉出品迅速
地址市場二路六十四號

新世界飯店
青島濰縣路四號 借用電話五八五三
經濟西餐 質美量豐 開幕伊始 歡迎嘗試
六角大菜 一湯 一菜 咖啡
八角大菜 一冷菜 一湯 一菜 咖啡
一圓大菜 一冷菜 一湯 二菜 點心 咖啡
一圓二角大菜 一冷菜 一湯 二菜 點心 咖啡 水菓
菜目繁多 不及備載

華振氏藥房
本藥房聘有專門藥學人才調製各國處方所用藥料均如上乘按方調劑準確精良決不以劣品誤人以重道德諸如各國成藥化學藥品及化妝用品等無不俱備定價特廉蒙惠顧無任歡迎 山東路二十七號 電話四〇三四號

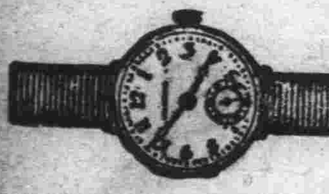

男人手表六元八元至廿元
女人手表十二元至十八元
鐘表 寶石 眼鏡 貴金屬 裝身具 銀錫器 各種 紀念盃 徽章 蓄音器 音譜 雙眼鏡 寒暖計 白金 金銀 細工 製作
青島山東路
近江洋行
電話二〇三六

貫海醫院
平度路十二號
專門眼科 樓下設備 通治一切 包治癖病 瘋 診病時間
沙眼 臚眼 雲翳 遮睛 童神 縮散 各種眼疾 手術後立止疼苦
花柳科 急慢淋症 各期梅毒 魚口便毒 橫痃 下疳
內外科 婦科 兩科 肺病科 耳目口鼻
定期保好
上午八時至十二時 下午二時至六時
出診隨時 星期照常
醫學士范星海謹白

康勳臣 清補妙品 固精補腎丸
專治男子氣虛胃虧先天不足後天虧損陽痿不舉舉而不堅堅而不固見色精寒幼年破身太早淫慾過度夢遺滑精腎水不生腎囊潮濕小便渾濁頭暈眼黑腰背酸痛精枯髓竭四肢無力盜汗陰虛腎冷久無子嗣夜多惡夢心神不安凡是虛弱等症服此丸效能滋陰補氣保腎固精元陽立充精神活潑壯腰納體壞精強精補腎種子極易效力偉大百發百中誠爲男子之寶品每盒國幣壹元

康勳臣 古方祕製 開胃舒肝丸
此丸藥性溫和男婦咸宜專治九種肝鬱不舒胸膈悶堵腹滿膨脹不思飲食嘔吐酸水氣逆不順兩脅刺痛氣鬱結心胃疼痛急氣悶鬱噎嗝反胃痞悶不暢嘈雜見效神速久已著名即服此丸立能解鬱舒肝寬胸順氣開胃止痛凡由飢飽或急氣所得之病三付全愈一盒斷根每盒六丸國幣一元（外埠函購加寄費二角）
◇青島總經理處北京路天合益大藥房（電話三八六六號）

耀宗醫院優待貧病的新運動
敝院診病向主慎速藥費完價低廉診者莫不知之特用最新藥品受診者可早日恢復健康此啓
專治小兒科 婦女科 耳鼻咽喉科 花柳科 梅毒 下疳 白濁 橫痃 泌尿器病科

淋病 白濁淋漓刺痛流血用德國發明化學治療功能消炎止痛收效極其迅速倘若慢性白濁或淋濁性之併發症如關節炎膀胱外炎睪丸炎攝護線炎橫痃等均以最新特效電化針藥合併療法使淋菌完全消滅病痛立除一週後可用顯微鏡化驗證明根本治愈永不復發並保證生育無妨礙

梅毒 無論一二三期如遇身起骨斑節酸痛爛鼻穿頂頭髮脫落梅瘋癱瘓等症內臟壞爛眼耳聾除用六零六九一四注射外又輔以最新發明泌劑等療法均能於短期完成除根及請最專家驗血永無後患

下疳 生殖器紅腫潰爛有軟性硬性二種之分硬性下疳即梅毒初期軟性下疳爲局部潰爛之惡瘡俗名臟鷄瘍采用法國最新特效無痛療法能於最短期內根本痊愈

橫痃 橫痃魚口大都隨梅毒白濁下疳等症而起初患者於大腿內側（即兩胯間）發生一種痛疼之硬塊（若起因於梅毒者大都無疼痛）此即所謂橫痃此後逐漸脹大疼痛發熱步履艱難終至破潰濃血淋漓恰如其狀魚之張口故有魚口之稱實即橫痃之潰爛本院醫治不用開刀採用歐美最新發明注射療法於最短期間能作結核消散全愈

地址滄口路六十三號 電話三〇二四

膠濟津浦北寧京綏京漢各線貨物運輸
並代辦進出口報關手續
大小貨物。運輸迅速。若蒙賜顧請至
青島北京路國民橋附近
通運公司青島支店
電話四三一三，三九三七番
本店 濟南大馬路電話（二三一四 三三五七 一五〇五）番
支店 天津日界壽街電話（二二二〇 二三五二 二三一五）番
營業所 北京打磨廠電話（南分局三三九）番
出張所 張家口
出張所 石家莊 宜化大道 煤市街

青島三山藥房介紹京津濟滬馳名良醫張萬年大夫
萬年先生保天津新醫學校畢業志在懸壺專心醫學在京津濟滬愈人數萬有口皆碑各方鄉友無不共聞共見今願約先生來青參觀美景就便爲青市患病同胞造福施診無論內外科疑難大症經中西醫束手無策者速來問津萬病一針沉疴立愈
專科淋病 包治花柳
專醫一二三期老陳毒各種梅毒急慢性淋病白帶五淋多年白濁破傷紅腫魚口橫痃偏墜小腸疝氣入骨毒串開天瘡塌鼻升喉婦人白帶小兒胎毒二十四種痔瘡漏瘡肛門瘻等症輕者三日保好重者面議包醫如病不好原洋退回號金一角
地址天橋西頭 寓南路八十七號 廣州路口四號汽車站
三山藥房經理啓

新新大舞臺
地址 平度路
筱小活猴 雲燕銘
牛俊聲 吳慧琴 王麟崐 筱玉亭 朱百歲
午戲十一點開四點止 夜戲六點開十一點止
▲午戲▼ 金刀陣 販馬計 戲牡丹 變沙灣 狄元鷹
▲夜戲▼ 頭本 西遊記
▲午戲價目▼ 碼座 邊座 樓座 池座 包廂
▲夜戲價目▼ 碼座 邊座 樓座 池座 包廂

（義）吉星大戲院（記）
地址沿海路積慶里院內高密路（電話五七三八號）
鮮靈芝
宋殿樓 金寶玉 花春蘭 筱靈芝 金寶霞 姜振祥
楊慶隆 張鑫生 張濟俠 丁煥文 筱翠芬 馬吉慶 郭玉亭 馬虎亭 馬萬通 劉鳳桐 筱紅霞
▲午戲▼ 全部 混官斷
▲夜戲▼ 全部 桃花菴
午戲十二點開五點止 ▲午戲價目表▼ 碼座一角 邊座一角 樓池座二角
夜戲七點開十一點半止 ▲夜戲價目表▼ 樓池座三角 邊座一角 碼座一角

中和戲院
青島山東路北首 電話二六二三號
勇猛武生 袁筱樓　青衣花旦 新雲秋
秦月樓 韓子峯 張文卿 楊壽山 孫慧霞
張勝猴 粉艷芳 王韻清 雪艷梅 林綏寔 劉大鵬湘臣
午戲一時開五時止 夜戲七時開十二時止
▲午戲▼ 宋江殺院 大蜡廟 全班合演
▲夜戲▼ 十三本 西遊記
▲午戲▼ 樓座每位二毛 池座每位四毛 碼座每一毛
▲夜戲▼ 池座每位六毛 樓座每位四毛 碼座每位二毛

大光明電影院
江甯路內十號山東路勞榮院內
▶新時間◀ 三點 七點 九點 ▶價目◀ 特等二角 正廳一角 兒童一角
今天日夜放映風雨無阻
上海大中華百合影片公司出品
荒唐劍客
（主演）朱飛 王元龍 王徵信 湯天繡
▶下期預告◀ 荒江女俠 第三集

上平安電影院
滄口路廿二號維也納舊址
▶新時間◀ 三時 七時 九時 ▶價目◀ 特等三角 頭等二角 童票一角
今天日夜開演風雨無阻
大中華公司最新出品 黎明暉 王次龍 主演
在青係初次開演
鄉下姑娘逛上海
香艷！熱鬧！幽默！鉅片！
下期開演獨眼怪俠

TSING TAO CAFE
青島咖啡遷回聲明
啓者：敝店開設青島山東路二十餘年久蒙各界紳商惠顧良深感激每屆夏季爲適應各界仕女避暑海浴佳賓便利起見另在匯泉分號營業已經數年刻因秋風起暑期過仍遷回山東路本店照常營業特由俄國新聘高等廚師烹調可口又有俄國專門樂師每晚奏樂娛客以助雅興倘蒙賜顧竭誠歡迎
價目 自一元五角至二元（持別宴會面議）
本店 山東路五十三號 電話三六八八號 主人謹啓

開幕廣告
壹階 各肉野菜鮮乾魚等
貳階 各種衣服鞋襪布疋等
各種 在有大戲院設備完全 廉價良好大家請來參觀
十一月十五日開幕
莘縣路市場